臺灣日日新報 夕刊
十一月一日
夕刊定價一部金貳錢
發行兼編輯人 河野 絢吾
發行所 臺北市榮町四丁目三十二番地 臺灣日日新報社
臺南支局 臺中支局 嘉義支局 花蓮港支局 大阪支局 東京支局

世界の謎 リットン報告書 外務省に持込まる
嚴戒と緊張の裡に 昨夜徹宵で千三百頁を邦譯

【東京三十日發電通】リットン報告書到着の夜外務省の緊張振は異常なものだ、省内の電燈は明々と點され飜譯室の入口には警官警護の四名の警官で厚く固められ、二つ並んだデスクには飜譯を待構の飜譯係三十名が午後六時頃からてぐすねひいて待ち構へてゐる。明日の朝まで十二時間で邦譯して千三百頁の飜譯をやると云ふ猛スピードだ、和文四十名、英文十五名のタイピストが緊張して待つ。六時四十分築地に一臺の自動車が横付され長身の外人が赤革のスーツケースを重さうに抱へて現はれた、英大使館書記官グリーン氏だ、自ら之を抱て三名の警官に護衛された次官室に消える、斯くて世界の謎を納めた包は開かれ待望の報告書は有田次官の手に渡された、時に七時、直に飜譯の鍵は開かれ、斯くて一人も近づけぬ嚴戒の裡に飜譯は開始された

「報告書の審議 總會に於てせよ」と 支那代表部から 十九國委員會に提案

【ジュネーヴ三十日發電通】特別總會議長兼十九ケ國委員會委員長ベルギー外相イーマンス氏は國際聯盟の七月一日總會の報告提出期間延長決議に對し遲滯なからしむるため新決議を附加せんとの要求に付き一日午前十時半から十九國委員會を開き審議することとなつた支那代表部はこの機に左の如く提案せんとしてゐる

一、今春の特別總會決議は上海事件、滿洲問題を一括して取扱ふ意向を明かにした

一、報告書を理事會で審議するのは誤りで總會にて審議すべきである

一、依つて支那は十九國委員會に於て之等正式決定を望む

然しイーマンス議長は十九國委員會の十九ケ國は理事會所屬にして、同委員會は理事會の方針を支持し報告書は理事會に於て審議せらるるならんと觀る。支那代表の「聯盟は日本が滿洲の形勢を現在以上に惡化せしめないやう措置を執られたし」との要請に付きイーマンス氏は二十四日理事會でデヴァレラ愛蘭首相と同樣日本の承認を追懲とするに努めると

水害凶作對策委員會を開き義捐金募集、政府米拂下物の提供、救助資金の融通等を決議し政府に要請する

フーバー軍縮案 討議を要請 米代表から

【ジュネーヴ三十日發電通】軍縮アメリカ代表ウイルソン公使は三十日午前開かれた軍縮準備會部會分科會秘密會で兵員の嚴正な縮減を得成するためフーバー軍縮案の速かなる討議を要請した

の實行を迫る事とし三時散會

露支復交交渉 一時打切る 行政院會議で決定

【南京三十日發電通】日露國交の關係及び露支復交の具體的要求を見ぬまま露支復交交渉は露國側が殆ど問題にせざるに至つたので本日の國民政府行政院會議は露支復交交渉を一時打切るに決した

國府外交部でも 報告書を飜譯

【南京三十日發電通】聯盟調査團顧問デーラー氏は三十日朝上海から來京し午後六時（日本時間午後七時）リットン報告書を國民政府外交部長羅文幹氏に手交した外交部は直ちに飜譯に着手した

獨は軍縮會議 不參加を持續 獨外相の談

【ベルリン三十日發電通】ドイツ外相フオンノイラート男はドイツの軍縮會議不參加に付き左の如く語つた

ドイツの軍備均等要求が保障さるるに至る迄は軍縮不參加の態度を持續する、ドイツは右に付各國の諒解を期待する、殊にフランス政府の入手せりと傳へらるるドイツの軍備計畫秘密漏洩なるものに就ては何等關知せぬ

駒井長官は 參議府入りか 政府機關改革で

【新京三十日發電通】滿洲國は日本の承認以來國基漸く固く政府の機構を刷新するため政府機關組織に一大改革を斷行すべく成案を得て十月中旬公表さるるも、然報に據ると國務院總務長官を更迭し駒井長官は參議府に入るらしい

北海道水害凶作の對策を決議

【東京三十日發電通】政友會は三十日午後二時半から本部に北海道

陸軍の明年度豫算 總額は八億圓位 八、九月頃大藏省に廻付

【東京一日發電通】陸軍省の國防充實の最近の情勢に適應するを目的とする兵備改善を根幹とする八年度陸軍豫算は全部で八億に達するため部内に於ても意見一致せず、三十日の首腦部會議に於ても決定に至らず更に協議することとなつたが、六、七日頃までには有力なる中兵備改善費に付き三長官會議に非公式非常で議會前を開き諒解を求め八、九月頃までに大藏省に廻付したい意向である兵備改善と一般陸軍費の要目は左の如し

一、關東軍の諸施設の改善充實

一、防空施設の擴充

一、滿洲上海事變に伴ふ陸用品の復舊

一、對科學兵器防毒器械の整備

一、教育資材の充實

各州協議會員の 新顔グリンプス 合せて丁度三十名

今度の州協議會員の改選に依つて新に選任された人々を見渡すと臺中州が十一名の最多數で高雄の三名が一番淋しい。臺北が七名、新竹が五名、臺南が四名の新顏を出してゐる、之を今度選に洩れて退任した人々の數に比べてみると臺北が六名で最多數、次が臺中の五名、新竹と高雄が共に三名づつで臺中は六名の缺員があつた爲めに新く多數の新顏を出し得たものである

△―

新顏を州別にのぞいてみると先づ臺北で鹿谷文氏はかつて督府技師、現在は臺北で弁護士、辜顯榮氏は基隆市に在住、臺灣新報社長、山本氏はかつて臺灣合資會社專務取締役として紀錄を演はれた人で現在は昭和製糖常務として多く事業地たる臺東に在る。蔡朝山氏は淡水街の合資商行專務で淡水信用組合長である

△―

新竹州では何友家氏は新竹郡の地主、各種團體の役員、中壢街の土地所有者で、同じく臺灣新竹の人で年長者たる臺南の佐々木紀綱氏の七十三歳に對して四十一年の開きがある。高雄文際氏は日拓支配人心得で中壢在住、吳鴻森氏は醫師で同じく中壢郡の人、竹木竹商氏はこの羽まで督府總視で今は機關大圳の管理者、黃昌氏は北埔の地主で同庄庄長の職に在つた人である

△―

臺中州では大竹郡氏は先の選湖庄長で現在は青果會社社長たることは周知の通り、蔡米道氏は日本商日發所所長、林田二郎氏は臺灣の臺灣製糖の支配人、林深祥氏は東勢郡の造林業、王再興氏は大甲郡の地主、頭汴坑之助氏は彰化の勝地、林得中氏は同じく彰化の人で本島社會運動の黎明期に活躍した人花壇庄長を二期八ケ年つとめ州協議會員たること既に年あつたが先年之を退いた、今度庄長を辭して州協議に返り咲いたものである、黃讚鈞氏は彰化郡の地主、津田剛正氏は彰銀日林支店長、溝山要助氏は臺灣製糖埔里工場長、林柏壽氏は竹山郡竹山庄長である

△―

臺南州では栗山新造氏はかつて督府會議所に在り現在南部無盡專務として南部財界に活躍し近頃に選出した新進實業家、小西開平氏は鹽水の村木商、白井一氏は同じく嘉義の實業家、王甲林氏は東石郡の大保庄長である

△―

高雄州では井上知博氏は三井物產高雄支店長で三井の南部總元締、陳久潛祥氏は屏東商工會長、蘇雲鵬氏は東港郡の佳冬庄長である

△―

今度改選その他の事情に依つて退任した人は總數十九名で、その內譯は

臺北州 李延齡、范榮作、彼得野吉太郎、許梓桑、土屋理茂治、久保忠治

新竹州 梁振雄、川田武彥、范成

臺中州 佐々木正顯、林其祥、陳允若、劉泉源、塵田孫

臺南州 高橋萬七、西川利野太、中島巳之助

高雄州 盧叩勤、張山鐘

文官分限委員の 顏觸れ銓衡始まる 督府と各州に於て

「二十二日からもう大丈夫だ」と官吏が首を撫でおろした所謂官吏の身分保障法たる文官分限委員會の規程は去る二十二日公布されたが言ふまでもなく之は臺灣も內地同樣適用されてゐるのであるから、首切りに絶えず戚戚されてビクビクものだつた臺灣官界の人々もこれでまア不意打の休職辭令からは

解放さ れて氣分も自らのんびりして來やうといふもの、それで先づ高等官は內地の總理大臣を會長とする文官高等分限委員會（これはもう組織を終つた）にかかるのであるから問題はないが普通文官の方は總督府及び各州においてそれぞれ文官普通分限委員會をこれから組織せねばならぬのであるが、總督府ではその委員の銓衡につき銓衡中であり、州でも知事の手許で銓衡を急いでゐることであらうから近く發表には

六箇の 文官普通分限委員會が生れるわけ、それは勅令第十條の定むる所に依り內閣、樞密院、各省、朝鮮總督府、臺灣總督府、關東廳、樺太廳、南洋廳、會計檢査院、行政裁判所、特許局、北海道廳、朝鮮總督府各道、臺灣總督府各州、樺太廳、警視廳、各府縣と限定されて委員會を作り得る。委員會の數は第十一條に規定されて會長一名、委員五名を以て

組織さ れることとなつてゐる。會長は當該官廳の長官を以て充つる規則になつてゐるが、例外として內閣では法制局長官、各省では次官、朝鮮總督府では政務總監、臺灣總督府では總務長官、關東廳では內務局長が會長となることになつてゐる。だから臺灣では總務長官と各州知事がそれぞれの委員會に於ける會長となる譯で委員の任命は第十二條 委員は左に揭ぐる者を以て之に充て、當該官廳の長官之を命ず

一、當該官廳部內の高等官二人（後段委員二人）

二、當該官廳以外の高等官三人（後段委員二人）

但、特別の事情ある官廳に在りては當該官廳の長官は內閣總理大臣の認可を受け前項第一號、第二號の委員に代へ當該官廳部內の高等官を委員に命ずることを得

となつてゐる。臺灣などにあつては

此の但書が 非常に重要で總督府の委員會なら府以外の人と云へば州の人であるから恐らく總督府の局長などが委員となることとなるが、之も妙なもので、總務長官、警務局長など府だけで委員を占めることとなるべく、府の局長などから任命されることとなるので各州でも同樣で州以外の役人と云へば臺北を除く他の州では法院の役人であるまいか。

州廳內 で銓衡を見ることとなりはせぬか、總督府の文官普通分限委員會の委員は目下銓衡中で州でもそれぞれやつてゐることであらうから遠からず發表されるであらう

本島小公學校教員 第一回優遇者 十五名發表さる

【東京一日發電通】小學校教員待遇改正に依り第一回に優遇された臺灣小公學校長左の如し

臺北州小學校長 石川彥太郎
臺中州公學校長 杉本 圭二
同 谷口清之助
臺南州小學校長 神田辰次郎
同 高木 五男
同 公學校長 畢 捷騎
高雄州公學校長 加藤 貞固

高等官六等を以て待遇せらる（各通）

臺北州小學校長 門間 港造
同 公學校長 三屋 大寄
同 下川高次郎
新竹州公學校長 村本 末一
臺中州公學校長 吉田作太郎
臺南州公學校長 小野 邦彥
高雄州公學校長 折井 清登
臺東廳公學校長 佐藤熊太郎

高等官七等を以て待遇せらる（各通）

七省の 次官會議 對滿政策の 立直しを協議

【東京一日發電通】政府は滿洲國正式承認後の我對滿政策の根本立直しを期し三十日午後四時より外務次官邸に外務、陸軍等七省次官會議を開催

一、滿洲國根本對策は承認に伴ひ變更を來すべきや

一、日滿共存に必要な經濟統制の上より日滿產業の利害反する時之を如何に調節するや

一、對滿何久策を決する委員會の構成を如何にするか

に付き三時間半に亙り經緯なる意見を交換して七時半散會

有吉公使 羅文幹何應欽 等を招待

【南京三十日發電通】有吉公使は三十日午後七時より領事官邸に羅文幹何應欽氏等を招待し晩餐會を開いたが午後九時散會した、公使は午後十時自動車を飛ばせ日清汽船德順に行き派遣艦天龍で一月渡上海へ向ふ

土產品と副業 座談會 士林庄公會堂 で開かる

七星郡主催の土產品と副業の座談會は九月二十九日午前九時半から士林庄公會堂で開催された、出席の爲め休憩、午後一時再開、郡守の開會の挨拶があり、小池產業主事座長席に著き、草山、北投の陶瓷業者で內地の陶瓷地に比し土產品の少ないことは甚だ遺憾であるからモウ少し優秀な土產品を生産したいと述べ、これに關して種々の意見開陳あり、正午食事の爲め休憩、午後一時再開、草山公學校長の指導せる竹細工品及び內湖庄の竹細工、北投、松山、內湖三庄の陶器、北投の湯の花、タオル染、士林ナイフ、汐止の月桃草細工、北投の陶細工等に關し振興策を打合せ製品の改良指導及び販賣斡旋等を協議する所あり午後三時散會した

臺北州から小池產業主事、佐藤技手、後藤囑託、總督府商工課から加藤技手、七星郡から佐藤郡守、兒玉商工主任、坂本視學七星郡下各街庄長、各小公學校長其他七十餘名

上野高級副官歸北

上野軍高級副官は中南部及澎湖島各部隊の視察を終へ一日午前六時十九分臺北驛著列車で歸北した

嘉南大圳の 代議員改選 新巷、水上二庄 の當選者

【嘉義電話】嘉南大圳組合では九月三十日代議員の任期滿了につき改選するため同日各郡下の關係街庄において投票選舉を行つたが、嘉義郡下の新巷庄定員二名、水上庄定員一名を同日午前十時より庄役場において選舉した結果左の如し

新巷庄當選者

顧 灣 二〇四

黃 來 一一二

總投票數四九二

水上庄當選者

黃 周 治 四七

總投票數五四

因みに前代議員は新巷庄林朝弟、洪內水上庄黃埔郷の諸氏であつた

紐育株式强含み

【ニューヨーク三十日發電通】本日のニューヨーク株式市場は終日區々であつたが引際値上を示し引値スチールは八分一弗高の四三弗アナコンダは八分三安の一二弗八分三であつた鐵合みの原因は鈍し小賣の好況、鐵道貨銀閉職決繋開始等で商品市場の多忙の需要に米棉引値三十七弗五四十六ポイント高（那覇換算二四五十錢）高

その日その日

○ボツリボツリ陸路に內地の下地を見る、この點だと全支混亂の狀に陷らぬとは限らない

○もう單に南京と廣東、蔣と汪とだけの對抗ではなくなつて來た

○力部なくして盛がる者くらゐ厄介な存在はない、ソノ勝頭の上の蠅さへ追へない、自己開發は勿論

○顧發提議をゼネバから學良に勸告して來たといふ醜態顧や影尚顧彌の爆材など先づ此の際は

○リットン報告の發案監視はよいが、大抵もう聞拔けになつてるだ

○要されてゐる途は、此際對日政策の鮮やかな方向轉換あるのみ

○ソレは何か、考へれば解る、又考へさせねばならぬ急眼

○また刑法第七十三條の罪の裁きを見た、國民として遺憾千萬

○「人口五百萬、世界第二の都」だけが東京の誇りにはなるまい

○ちよびつと「時代」の味が付いて州市街庄の協議會員や街庄長等の更任を見た

○いいも惡いもない、現行地方制度の下でやり得る政治の能を事務的に輕にやつてのけたまで

○民選制選、文化發展、民利民福の爲めには、もつと決定的な手段方法が別にある筈

○役場において選擧した結果左のだらうではないか

を長官の中に置いておくのもあるそれだから頭をはねる、給料は不渡になる、ストライキが起こる

觀點の果に女があるといふ事になる」北の大佐との醜分アケスケでゐらつしやる。

人事

▲大西一三氏 （臺灣電力常務取締役） 一日來北（鐵道ホテル）

▲瀧地佐吉氏（日新重役） 二日晚尾へ歸る

◇……無絃琴……◇

彫刻院で有名な浜口院長は此の間詰で紹介してゐるが、ロータリー會員は病床の同職を見舞ふ方法として閑院の床に三好達治の「一つ一つ」を揃へるのは飯の會員の余技を出し集め「相上清供」として贈ることにしたさうだ、その中には三谷春樹子の「尖子病ん で卽暗つつましく秋の野」とか吉田ドクトルの「朝露に耐へてのびゆく生命かな」等々一寸オツなのになつてゐるさうだ▲外山守備隊司令官は醫務外の秋らしくない秋の色を眺めながら「どうも臺灣の秋はどうも」と、なかなか內地のやうに、ぱかしでなく陽神まで萎んで來る、臺灣では初めての冬だが凛とした寒氣に觸れたいものだ山登りでもするかな」と寒い所を物色中とある▲著任後初めて中南部及澎湖島の視察を終へて歸任した上野軍高級副官曰く「臺灣は何處も皆いいね、要するに人の幸不幸などといふものは結局その人の心の問題でね、澎湖島のやうな不便な土地こ住んでても結局住めば都だ、島に歸ることでもチヤとして居れば自ら道は開ける、幸福なんてものは心の持ち方一つだね」と悟つたらしい話哲學を一席やつて除ける▲更に一段聲をひそめて「時に支那人の性質に强いのはあれは習慣から來る習性らしいね、支那の野菜迄になると其十數位まで有つてゐるのがある、甚

火の鳥 (204)

加能作次郎作 石塚連畫（石塚浩雅畫）

秋（二）

槇子が異常な熱心と、洗練された巧妙な技巧と、長時間の撮影を殺して作りあげた顔は、さすがに見た眼には美しかつた。殊に小柄な體格や派手な服裝がそれと調和して、一見たしかに年の十五も後退りさせて、眼さむるばかり妖艶優麗な若い美人に見えた。

誰が彼女を、既に四十を過ぎた大年増に見る者があつたらう。彼女自身も、さうした自分を鏡に寫して見る時には、自分ながらも些くも化けせたりと言ひたいやうな氣持で、ニツと會心の微笑みを禁じ得ない位だつた。

それにも拘らず、カメラに撮られ、銀幕の上に映し出された自分の像を見る時、彼女はいつもそれに、隱はれない自分の齡といふものを、意地惡く見せつけられるのであつた。精巧な装飾は、顏に闘や容姿や姿態や動作ばかりでなくその奥に潛んでゐる、否、それらの全體が一つになつて醸し出してゐるところの、齡の感じといふものまで、まざまざと寫し出すのであつた。

さすがに自惚の强い槇子も、これにはつくづくと無限の悲哀を感じさせるのだつた。少しでも畫面によく見やうと、懸命に精神緊張を働かせれば働かすだけ、それだけ却つてより多く見せつけられるものは結局自分の缺點であり、甲斐の秋だつた。

彼女は苦悶を通り越して、寧しく悲しく思はずには居られなかつた。

けれどもそれをどうすることが出來やう。今はただ、撮影技師の手によつて、少しでも出來るだけ若く美しく寫して貰ふより外はなかつた。

「ねえ、ちよいと、大丈夫？」

彼女はカメラマンの顏さへ見れば、さう哀願するやうに言ふのだつた。今や彼女にとつては、カメラマンが唯一の力と縋む命綱だつた。

撮影所の所長よりも、監督よりもまた本社の總務部長や企畫部長やその外他の誰よりも親密な擧手をして賂く必要があつた。

それはまだ殘念の惡い頃で、彼女の「地球をさすらふ女」（二名「シベリヤ越えて」）が、愈々撮影に取かからうといふ時分のことだつた。ある日槇子は、當時自分のカメラマンにきまつた相川を、ホテルで一夕の饗應をなすべく、夕方少し早目に、自動車を彼の家へ迎へにやつた。

それは撮影所が休みの日だつたが、前の日に、そのことを相川に通じて置いたのだつた。

「多分伺へるでせう」

その時相川は、その眼らな寧くるしい眼を、彼の癖でちかちかとしばたたきながら、何だか曖昧に返事した。

「多分なんて、そんな曖昧な返事つてありませんわ、外に御都合でもお有りですの？」

「いいえ、そんなこともありませんけれど……」

「そんなら是非いらして下さいな、いろいろお話したいこともありますし、それから特にお願ひしたいこともね。」

槇子は持前の妖艶さで、たつぷり眼に物を言はせながらおびくやうな調子で言つた。

「ええ……」

と相川は依然煮え切らない態度をして居た。何かしら怖れるところでもあるもののやうに、おづおづさへしてゐた。

「いやアね、相川さんは。そんなにはつきりしないこと……然さんにでも叱られる？」

「あははは。まさか……」

「ではいいぢやありませんの、今度あなたの御厄介になることになつたについて、折入つていろいろ御相談や何かへお話を承りたいんですわ」

「……おや、お伺ひしませう。」

相川は遂にはつきり承諾した。そして別れたのであつた。

張三九の正規兵に國際列車抑留さる

昂々溪驛長の返還要求に應ぜず　旅客の運命氣遣はる

【チチハル三十日發電通】三十日滿洲里發午前八時昂々溪着國際列車は昂々溪の隣驛富拉爾基驛で張三九軍の正規兵に抑留された、昂々溪驛長の返還要求に應ぜぬため旅客の運命氣遣はる、尚昂々溪附近に集結し居る李海青軍は張三九と連絡し西部線の事態重大化す

滿洲里の領事館員初めは機關銃で應戰

戰死又は拉致された者多數　山崎領事は拉致さる

【ハルビン三十日發聯合】二十九日午後五時滿洲里よりハルビンに到着した最初の旅客列車ボーイの語る所によれば兵變で山崎領事は拉致され邦人被害甚大なるものがある、二十七日午前十時滿洲里に於て三名の邦人が射殺され、各所に銃聲起り一部の支那兵は日本領事館に向ひ日本領事館では屋上に機關銃を備へ應戰したが屋上の邦人全部戰死し、又本部では[illegible]で四名の邦人死體を見た、尚滿洲里内に於て銃殺された日本人數名も判明し、二十八日武裝を解除され拉致された、二十八日より支那兵は市内日本居留民を逮捕し始めた、二十八日支那兵のため逮捕された日本領事山崎氏は最後まで何處かに拉致された、列車は二十八日夕滿洲里を發つたが途中各驛で支那兵が日本人の有無を調査した

滿洲國官吏行方不明　臺灣出身の洪公餘氏

【ハルビン一日發電通】聯盟調査員クローデル將軍を滿洲里まで見送つた滿洲國外交部外事課長洪公餘氏(臺灣人)は[illegible]行方不明となつたハイラルに避難するものの如く搭乘者の逆殺された事が確實となつた

小原特務機關長は監禁された模樣

滿洲里は死の街と化す

【奉天三十日發電通】當地到着入電に依れば滿洲里は騷動に依り死の街と化し山崎領事以下館員の消息は尚不明で小原特務機關長は監禁されて居る模樣で憂慮さる

通信機關全部匪賊の手に握られ

邦人の安否は益々氣遣はる

【チチハル三十日發電通】ハルビン滿洲里間電話は斷續的に通ずるも昨今の事件に及ぶや不通となり、我領事館の問合せには全く返事なく匪賊が通信機關を握り居るは明かである、滿洲里の情況は從つて全然不明邦人の不安は益々氣遣はるるが午後二時發滿洲里行列車も賊に抑留され東鐵西部線は三十日より不通となり海拉爾以西全く敵地と同樣となつた

搭乘者の逆殺された事は確實

學良金儲か　俸給二、三割の醵出を命令　軍人と官吏に對し

【天津卅日發電通】張學良は國家教濟費と稱し河北省内全部の官吏軍人を始め滿洲從業員に至るまで今後俸給の二割乃至三割を醵出せしむべく三十日發令した、右はゼネバから支那代表顧維鈞の寄せたる滿洲國治安撹亂を策應せる電報に刺戟され義勇軍撹亂の軍費に充當の爲めと見らるるも事實は私腹を肥やす爲め保留する模樣である

行方不明の旅客機は不時著

機體の周圍に匪賊群集

【チチハル三十日發聯合】三十日午後二時軍部發表に依れば軍用行機と旅客の[illegible]行方不明の旅客機は東支西部線碾子山驛附近に不時著しあるを發見したが機體は破損し周圍に匪賊多數群集し[illegible]

【チチハル三十日發聯合】軍部發表行方不明の旅客機搜査のため三十日午前出動した搜索機の報告によれば旅客機は碾子山附近にあり三十日午後三時頃齊々哈爾に至り[illegible]を分解し同驛にある貨車に積込みつつある事が同日の調査で判明した

教育功績者表彰

けふ臺北市教育會

臺北教育會は一日午前九時より稻江小學校講堂に於て市教育功績者表彰式を舉行した來賓として野田州教育課長、安田臺北州視學、小松吉久氏其の他市内小公學校長等市教育關係者多數參列、國歌の斉唱に次で西澤會長が左記十五名に表彰狀及記念品を授與し同じく會長の挨拶、來賓代表安田勝太郎氏の祝辭あり功績者總代福星小學校の[illegible]氏の答辭で式を終つた、表彰されたる功績者は左の通り

內山子老(末廣小學校)、正田トシヨ(前同)、谷口國次(壽小)、高野正明(蓬萊小)、佐藤鋹太郎(老松公)、永松生輝(太平公)、平野正義(前同)、白石光治(日新公)、張吉(前同)下川勝一(龍山公)、山本スエ(前同)陳武氏秀(前同)、山本茂(東園公)、江將來(前同)[illegible]

新竹保安課長　榮轉の友田氏　四日に赴任

【中壢電話】今回警察幹部の異動で中壢郡警察課友田鋭太郎氏は新竹の保安課長に榮轉した、吉報をもたらして氏を訪へば堅比須顏の眉間で語る、中壢に僅か九ケ月半しか在任しないが實に住み心地のよい所で今から大いにやらうと思つてゐた所突然の榮轉で一般より惜まれてゐる、因みに氏は來る四日午前十時十三分の列車にて出發赴任する由

圖書館休館　十月三日から十二日まで

總督府圖書館では十月三日より十二日迄十日間曝書並に圖書調査の爲め休館する、館外貸出しも取扱はぬと

創立以來三十五周年

太平公學校の記念式

記念碑除幕式、展覽會、運動會等

臺北市太平公學校三十五周年記念行事のドップを切る臺太平校下行啓記念碑

除幕式　は一日午前十一時より行啓記念碑の立てられた同校並園前廣場に於いて舉行された會するもの來賓として西澤市尹、田部助役、千葉教育課長、山口宮司、岩田北警察署長以下市內小公學校長、學校側からは同校赤羽校長、許智貴家長會長以下學校職員生徒同窓生多數

嚴肅裡　に總督官の修祓定刻、場内嚴として聲なく女生徒二名による除幕あり、次いで降神、獻饌、祝詞の後許家長會長、西澤市尹、來賓總代山口宮司、赤羽校長、爆同窓會員總代、王兒童代表、陳原石王、原等主の順で玉串奉奠をなし續いて許家庭會長の式辭、赤羽校長の挨拶、加藤前校長の祝辭あり右了はつて撤饌、昇神、退下で午前十一時五十分嚴肅裡に閉式した同午前中の行事に續き午後は二時より

記念式　四時より記念祝賀展覽會、七時より映畫會あり二日は臺灣神社參拜、學校關係物故者追悼會、記念展覽會、三日は記念大運動會を舉行する事になつてゐる(寫眞は記念碑除幕式)

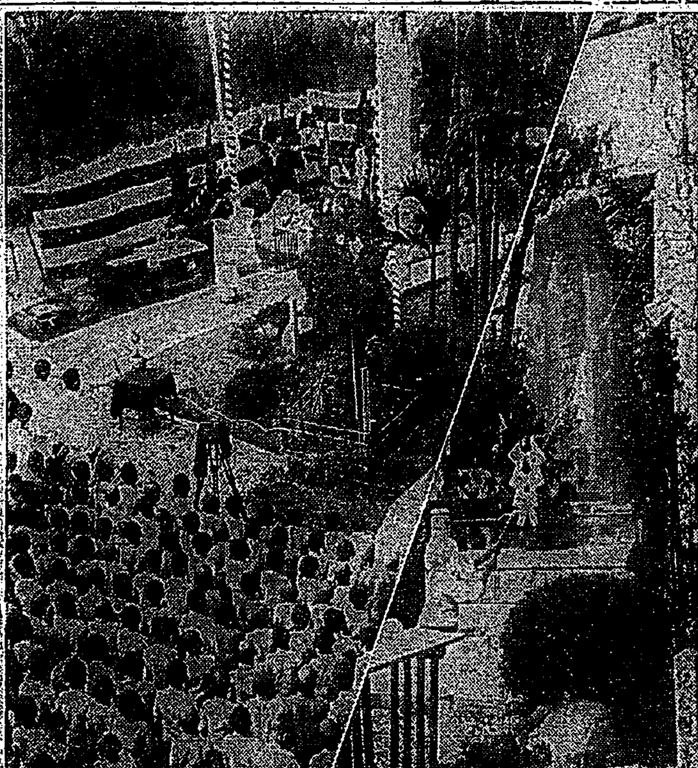

謎の女の片足は病院で切斷したもの

持主は女でなく炭坑夫

【基隆電話】既報三十日午後三時基隆市朝日町波止場海岸で發見された左足首の謎について基隆署より切斷された左足の搜査に全力をあげて**搜査に**着手したが容易に見當のつかなかつた所一日午前十時に至り義重町久慈醫院より本紙記事を見て氣がついたと出頭し、右の切斷した足は同醫院で切斷された[illegible]せたバラバラ事件も急轉直下的に謎がとけて一寸拍子抜けの形ヶ所に溜つてしまつた。それによれば右は女の足ではなく去月二十日午後十時基隆港第一坑内において炭車脫線のため左足首骨折の重傷を負うて同醫院に入院本院で切斷したもので、血症を起す懸念ありとして、二十八日患者の足首より切斷せる同庄[illegible]新聞紙に包んでそのまま放棄つたものと判明した、多分患者の家族が發見した**投棄し**たものと思はれるので同人を呼出し厳重取調べを行ふ事となつた、尚女の足と誤られたのは脛肥して居たためであるが、足の持主陳玉は自分の足がとんだ騷ぎを惹起したのも知らずに今尙久慈醫院に入院してゐる

海賊が襲撃

邦人たけを逮捕　大連署で直ちに手配

【大連三十日發電通】三十日大連港[illegible]

グロナウ機はミ島に安著

【マニラ三十日發電通】グロナウ機は三十日午後零時五分ミンダナオ島ザムボアンガに無事到著した

七星郡男女青年團の體育會

臺北州七星郡青年團及び女子青年團の第五回體育會は二日午前八時から臺北圓山グランドで行はれるが汐止、松山、內湖、士林、北投の郡下五街庄は優勝旗を目ざして非常に意氣込んでゐる[illegible]年共松山庄が優勝であつた

新竹州の街庄長

一日發令

【新竹電話】新竹州にては四十一街庄長中任期滿了の左記廿名に對し一日附をもつて辭令を交付した(〇は新任)

[illegible]

新竹州の陸上競技會

【新竹電話】新竹州學校兒童生徒陸上競技大會は一日午前八時半から新竹公園グラウンドにて舉行、四百二十名の各郡市選出選手が[illegible]

〇金山庄長　野口勇
八塊庄長　鄭永清
大溪街長　洪建田
▽龍潭庄長　蘇曾宏
竹東庄長　彭錦球
〇芎林庄長　林阿際
〇北埔庄長　田中利七
峨眉庄長　黃煥彩
竹南庄長　陳贊梅
造橋庄長　徐阿亮
三灣庄長　廖月華
四湖庄長　劉阿忠
公館庄長　黃玉盛
銅鑼庄長　鄭雲興
三叉庄長　陳永財
苑裡庄長　陳貫
〇卓蘭庄長　鄧盛求

臺灣日本畫協會同人連の展覽會

二日まで博物館で

臺北在住の日本畫家が昨年日本畫協會を組織したのは昨年前の事であつたが其協會員が作品を持ち寄つて展覽會をしたのは今度が始めてで一日から十月二日までの二日間總督府博物館で開催されてゐる陳列された作品は四十一點で何れも粒が揃つて居るので非常に見ごたえのある[illegible](寫眞は展覽會)

霞ヶ浦航空隊で高層氣象を觀測

自由氣球を飛ばして

【土浦三十日發電通】霞ヶ浦海軍航空隊ではカール教授の向ふを張る譯ではないが高層氣象觀測實驗のため自由氣球を飛ばし關東一圓の高層氣象觀測を計畫し、その實驗を決行するため廢船となつた第七號飛行船の瓦斯を利用した十式自由氣球をうかべ中込大尉以下三名乘込み三十日午前八時十五分離陸し北東三米の風に流され秋雨の空にふわりふわりと昇天空の實驗を行つた

米大西洋艦隊更に太平洋殘留

明年の二月まで

【ワシントン三十日發電通】米國大西洋艦隊の十月一日まで太平洋に殘留命令は極東の事態と關聯し注目を惹いたが更に本日プラット提督は突如大西洋艦隊は明年二月まで太平洋に殘留すべしと發表した、右に就き提督は語る「偵察艦隊は十月一日に大西洋に歸ることになつてゐたのであるが今回の殘留延期命令は(一)限られた期間內に新に艦隊を集中するより更に大なる艦隊をもつて演習することが出來る(二)艦隊が一旦解散し更に集中するには燃料の不經濟であるの二點のためである」因に明年二月の海軍演習は三月二十日頃加州サンピドロ、サンディゴ附近にて舉行の豫定、偵察艦隊の士官連は家族の住宅撤廢其他で抗議してゐる

海軍機獻納の命名式

【東京一日發本社特電】重大時局に直面し國民の海軍に對する關心深まり今回更に鹿兒島縣民、佐賀[illegible]

雜飼隈附近で列車の追突

四名重傷

【福岡一日發電通】鹿兒島本線雜餉隈驛構内で一日午前五時十五分鳥栖驛發貨物列車の停車してゐる所に三十日夜長崎驛を發した上り旅客列車が追突し大音響を發して貨車九輛と旅客列車の機關車、手荷物車、郵便車等四輛計十三輛脫線顚覆粉々になつて上下線を閉塞し乘務員と旅客計四名重傷を負つた

山岳會月例登山

臺北山岳會の九月月例登山は基隆の東北方で南天岳山行で同天岳登山中の所が來る二日(日)決行する事となつた、晴天ならば時期もよし一日の行程に婦女子にも容易だが雨天なれば無期延期とする由、因みに往復は八堵驛下車同路は基隆より汐止列車に歸北する、一般の參加が希望されてゐる

基隆郡下の慰問袋募集

【基隆電話】基隆郡下における慰問袋の發送は基隆郡基隆郡役所が袋を作製し郡下有志に配布、郡係員及各庄役場が郡部に濁し盛い努力で勸誘につとめた結果三十日に至り慰問袋一百四十三個、同金十圓三十錢の寄贈を得たので一先づ本月末郡支局へ持參したが更に第二次の寄贈を開始した

けふ茶葉記念日

臺灣の製茶總生産高は最近年々増加の傾向を辿り此の一年に七百萬圓位はあり重要産業であるが未だ茶業會合記念日の如き催しが無い、內地では茶の本場京都府が音頭取りとなつて十月一日を下し全國的に茶業記念日を設けることになつてゐる[illegible]

樹林壯丁團歌審査發表

本島最初のもの

臺北州海山郡樹林壯丁團では團歌募集中であつた處樹林壯丁團歌は九月三十日を以て締切り審査委員長木氏ら乘り審査の結果一等に該當するものなく二等一點、三等一點他佳作數點を決定十月一日發表と同時に夫々賞金を贈つた、入選の二、三等者及び佳作は左の通り

▲二等賞　臺北州海山郡鶯歌庄樹林公學校木森太郎
▲三等賞　嘉義市北門町六の六二番地黃島保之
▲佳作　臺北市龍口町二ノ五水野利夫、臺北市新起町三ノ五八吉田耕二、臺北州七星郡北投庄北投五一九黃岸巫、臺北市末廣町三ノ六水野隆夫、基隆市曙町二職南俊補

壯丁團歌が如何なるものであるか其の趣旨が一般に徹底してゐないためか數十通の應募があつたうち理想的のものは殆んどなく結局斯界の權威者に依囑して作歌作曲をなすこととなつた、實現の曉には本島で初めての壯丁團歌となるもので一般の期待が大なるものがある

靜修女學校の製作品展

一日限りで閉場

靜修女學校夏期休暇手藝製作品展覽會は一日午前十時から開場されたが觀覽者多く盛況で製作品も相當擬つたものがあつた、因みに同展覽會は一日限りである

臺北の吳服店一齊賣出

一日から

臺北市內各吳服店は十月一日より朝夕の涼しさを機會に一齊に冬物新柄大賣出しを開始した、松井のふしぎな賣出しを嚆矢に近江屋の冬物新柄賣出、菊元吳服新柄陳列會と年に一度の特價品賣出、盛進商行の笑顏陳列會と特別奉仕品賣出し山の秋冬衣の新柄會、セル・銘仙新柄特價賣出しに秋本の新案一周年記念冬物荷揃ひ特價品大賣り出し等で市內吳服商は大馬力である、尙福田は例年の通り新柄選抜きの爲仕入に苦心中で六日より賣り出し高田は目下準備中であると

鼓包美氏母堂逝く

鼓台灣士鼓包美氏の母堂ふみ子(六七)刀自は二十九日東京牛込區白金町二九米澤方にて逝去した、葬式は二日午後一時東京芝區青松寺に於て執行するが同日午後一時に臺北[illegible]

樹心幼稚園開園記念式

市内新起町樹心幼稚園では一日午前九時半より同幼稚園舍にて第八回開園記念の式をあげ式後遊戲會を開いたが來賓父兄多數出席して午前十時半終了した

浪花節開演で花火を打揚げ

浪花節天光太郎、京山華千代一行は今晚より榮座にて上演開演は花火二發を打上げる由と

天氣概況(一日)

島內は北部と東部が曇り其他は晴れとなつて居ります又七四八耗の颱風は北緯一七度東經一二六度の邊を徐々に北西方に進んで居る模樣です

▲天氣豫報(二日)

一區(北部)　北東の疾風曇り勝ち時々雨
二區(東部)　北東の疾風曇り勝ち時々雨
三區(西部)(南部)　北の和風曇時々晴れ／北東の疾風曇り勝ち時々雨
臺北地方　東の疾風曇り勝ち時々雨

商況(一日)

米況

正米市場　[illegible]

正米市況(前場)　[illegible]

株式

大阪期米　[illegible]

東京期米　[illegible]

神戸期米　[illegible]

大阪短期　[illegible]

東京短期　[illegible]

●風ならキツツキ治る

感冒、頭痛、バンリン

秋になりました當店も今回食堂を新設して一杯のうどんでも御食事になる樣に致しました就ては本日より向ふ一週間御料理一切を二割引で提供致します是非御立寄り下さい
すき燒(かしわ一人前八十錢)　よせ鍋　八十錢
鰻丼(五十錢)
食堂新設　鮮魚陳列
鳥松

恩給立替　三成社

おみやげにメロー(シェリーメロー)を　メロー商閣

獨特の葡萄酢を

原料は野菜と果實

イカリ

續[illegible]月譜 (6)

志乃田廸司作　清水三重三畫

大八車（六）

賭場の一行が去ると、賭場から首を伸ばして見送つて居た唐兄の千一が、
「いひひひひ」
口に手をあてて妙に笑つた。
「親分！」
「何だい？」
「いひひひひ、流石、熊野の弥吉親分さ神かいいね」
「褒かい？」
「そりやありませんか、それ。それ、それでそれですよ、へへへへへへ」
熊野の親分弥吉の、弥んで居る顔を指した。
「うむ」
弥吉は、にが笑ひだ。
「たんまり、今夜、一杯飲れますね」
「馬鹿云へ、客人の顔がかりものおかないか」
「へつへつ、恐くない顔かりもので――」

千一は、くすり、笑、首を縮めた。
「かういつてえのは、から云ふ調子ですれ、でも、組頭は儲いや、親分がいけねえと云ふのに、あのユビの奴公つて奴、最初からユビだ、などと、通な口をきいたのが気に入つて酬してやりよ、と来た所はね、流石だ、お江戸育ちだ。その上、それ、ちらほら、得意の啖呵で、あの小僧、ぶら〜つとさせるんざあ、年期が入れてあらあ、親の張り方がうめえや」
「千一、お黙り！」
「へつ、默れたつて、これが默つて居られやうかつてんだ、最初から、あたしや、お江戸のぐい者お谷と申しますつて、あの名乗りが認られねえや、へん、江戸者の前に山の中のやうな谷なんて名、くつつけやがつた親の野郎が笑つてやりてえ」
「おい！千一」
「へつ」
「口が過ぎるぞつ、――あたしの親の所など云つて問題、承知しないから」
「へつ」
「こんな所に、ぞろついてる奴等、一人だつて親のおの字も云へた義理かい」
「まつたくで――」
「黙つたら、さつさと自分の役割」

お百姓さんの顔のはかりをご注化してらあよ」
「成る程、親分は判つてらあ、それでこそ親分か――」
「これ、又余計なことを云ふ！」
お谷が睨めた。
「へへへ、まつぴら、御勘弁で。すが今日はいい日ですぜ、お客が少いと思つたら、このかもだ」
千一は独りで有頂天になつて居る。
「かもかも、ただのかもなら絞り取るに手数がかかるが、そのかもが眼目も見ずにありつただけ置いてきやがる。鴨が葱背負つて来たとはこのことですれ、へつへつ」
弥吉も聞いて居て、にた〜笑つた。
それを睨つと睨めた、お谷が、
「親分、投げないのかい？」
と、白眼で睨んで云つた。

を絡めるかいいや」
「へい、だが親分、眼目も見ずに出て行くなんて、馬鹿野郎ですね」
千一は、まだ云ひ足らずに弥吉に聲をかけた。
「俺が、恐ろしいだらう」
「へえ」
「町人つてえものは賊すりや父様けりやいつて気になつてらあよなあに、徳蔵あ、賭場張つてかもも引つかけるけれどなあ、あいつ等半道人みてえな恰好をしやがつて」

内地遍路記（一） 耶馬溪の傳説

小野西洲

私の生れ地は耶馬溪の羅漢寺から三里許り上つたかならせ山の北麓である小學は洞門の寄生で終へた

ふ三郷、深耶、槻木三村を經て、耶馬溪の絶勝に至る奥耶馬の絶勝を探ねる旅客幾人あらうか。況や天気を選んで汽車や自動車上の短時間の旅では美しい山だ美しい川だ天下の耶馬溪といふ程のものに非ずとし、渓谷のうごき、雨の形によつて、さまざまに變化する大自然の奥趣を増す雨の耶馬溪は到底味はふ事はできない。

○

耶馬溪を訪ふ人、先づ入り口道の[illegible]小國川の川岸に建てられ「[illegible]人柱碑」と書きしるされし大碑を見る時、お鶴、市太郎の至誠至忠は平古村の大井堰の人柱となり、其幹きみたまは[illegible]として神に祀られゐるを知るだらう。青生の洞門の入口の「禪海和尚鑿道碑」を仰ぎ洞門をくぐつて三十年の歳月を費してこの洞門を鑿つた禪海を追憶せぬ人はあるまい、そして岩山の中腹に掛ゆる羅漢寺に詣では、往昔大友宗麟の魔手からすくつた怪しいへんげそれはこの寺を守護してゐる大蛇の靈だと語り傳へられしことどもを思はせるであらう

○

この外耶馬溪を中心として、世に紹介されてゐる傳説は尤も多い。若村六助は餘りに有名である。彦山権現[illegible]を恐んで大坊の人たちを供にうれ那須山に落ちのびて自害したといふ花房姫や[illegible]に一書をのこし[illegible]一文字に掛いて消えた後[illegible]父兵衛や耶馬山来などが奥耶馬の物語として發表されてゐる[illegible]三郷村の蛇の[illegible]、八面山の[illegible]の時代りの名[illegible]、山崩の[illegible]

位であるから、何も耶馬溪見物に往く要はない。が閑の節は必ずこの耶馬溪を上る。深耶の平地に永住し、盆踊の風習に[illegible]れてゐる日で紹に[illegible]つて郷土の山水を愛る、美しくもありまたなつかしくもある。

○

世の耶馬溪探勝者は概ね汽車か自動車で羅漢寺に詣で青生の洞門を見る位の人が多いといふ。更に一歩進んだものでも僅か三、四時間を費して東の[illegible]から深耶馬溪を眺めるのが[illegible]の山で、其秀[illegible]、雄大、雄渾の状は[illegible]山[illegible]の[illegible]を[illegible]すら[illegible]し得なかつたといふ。

傳說それは現代人の目から見れば不合理的、非科學的、要空的、夢想的なものと一笑するであらうがこれによつて古人の精神なり生活なりが窺はれ、そして世の神話、傳說、民謠、童話ほどその地方の歴史的思想的宗教的道徳を後の世までに[illegible]の由來等耶馬溪にちなめる傳說は頗る多い

○

しててゐるものはない。傳說は郷土の歴史である、我耶馬溪にもかうした歴史をもつてゐる

○

私は今一幅の山水畫の中にある深耶の一穿居の窓下に坐し、微に[illegible]渓寺の[illegible]を聴きつつ山も木も岩も家も正に[illegible]んとしてゐる[illegible]ゆく耶馬溪を眺めてゐる

喜封谷君に訊け

日活現代特作週刊朝日所載
脚色、毛利三郎監督、熊谷久虎

配役
喜封谷君……島耕二
千鶴子……逢初子
仙造……横山運平
和吉……川越一平
社長……村田宏壽
浦川……岡田和夫

―筋―

喜封谷君は年齢三十二歳、名古屋高商出身、梅花果實商會社十年勤續、月給八十五圓、無妻そして會社の活字引として重寶がられてゐた。或る日彼は社長から金五千七百五十圓七十錢と云ふ現金を信濃川畔に住む越後の因業爺と呼ばれる[illegible]の所へ持つて行く事を命ぜられた。彼が[illegible]ハウスの自宅に歸ると日頃彼の憧かれてゐる丸の内某商事會社のタイピスト森千鶴子は！あたしそれだけのお金をくれる人があつたら、今でも結婚するワ！と云つた。翌日、彼は金を無事に[illegible]渡したが、因業爺がその大金を穴藏に納める所を覗き見た後、喜封谷君は[illegible]で小心で好人物の喜封谷であるが一度云ふ。彼女、あたし、それだけのお金をくれる人があつたら今でも結婚するワ！と云つたのだ

いデス、殊に千惠プロの製作部は[illegible]工の巧さと、清新な構図を目標にしてゐるですが、その獨特の技術が千惠蔵映畫の眞價を高からしめてゐるのは非常なもので、殊に今度の『白夜の饗宴』では素晴らしい熱心を見せてゐるデス。と云ふのは、この映畫のラスト近く百姓騒動の一味を鎮撫に出かけた主人公平[illegible]（千惠蔵）を加へた侍が數百名、勢ひよく凱旋して来る城下町の[illegible]を撮るに當つて『何處へロケに行かうかしら？』と思案してゐるマキノ正博監督に向つて、『ヨロシイ、引きうけました』と云ひ出したのが製作部長の平松君コツコツとデザインをしてゐたが千惠プロ[illegible]一ぱいに物凄い城郭、美事な天守閣を一日あまりで造りあげてしまつた、金色に輝く天守の鯱を見ながら監督もすつかり感心してゐるとき、ノッコリ顔を出した稲垣監督『なあに大した事はないよ、ネ、平松さん』『[illegible]』では富士山を一夜にして作つたものね』ナール程城の方が富士山より小さいからネ

×

洛西撮影所のうちで最も停留所から離れてゐる[illegible]プロでは近頃めつきり自轉車が流行して來た。先づ小林會計氏がラーヂ（八四）伊藤[illegible]主任が[illegible]の五四、加藤宣傳部長がプレミヤの十四といふ所、尤もこの値段のところは加藤氏の云ふ所だから當にはならないが、實に騒しい[illegible]のは[illegible]の婦人用自轉車で、之は[illegible]の具合が婦人用でなければ都合が悪いとは笑はせる。給仕は給仕で[illegible]とか何んとか勝手な名前をつけて乘り廻してゐる有様でこの分では近く[illegible]から苦情が出るかも知れない。

續アメリカ雜記帳（一）

在ボストン　江口杏十

蒸汽ポンプ

日本の學校の先生樣のあだ名に「蒸汽ポンプ」といふのがよくある。鐘が鳴るとすぐに教室へ飛んで来る、やな先生だ、といふ[illegible]た意味を持つてゐる。之によつて之を察するに、鐘が鳴るとすぐにやつて来る先生を、生徒は甚だ好かない事が明らかである。同時に時間が終るか終らぬかに、サツサと切り上げて行つて呉れる先生樣を生徒は大いに徳とする。

これが、中學校あたりの、頑是ない腕白ざかりの生徒ならまだいいが、隨分大きくなつた學生でも大抵さうなんだから、けだし、日本の生徒たるや、まことにその本分をわきまへぬ不屆き者が多いと言はねばならぬ。

× ×

私はアメリカの學生生活を足掛け二年したが、幸か不幸か、此方の先生樣は、さういふ蒸氣ポンプなどといふ、不埒なあだ名に該當する御方ばかりだつた。いや實はそれよりももつとひどくて鐘が鳴る前からもうチヤーンと教室へ來て居て、鐘が鳴り終るか終らぬかに、すぐに講義をはじめる。講義の終りも同樣、正味一時間をたつぷりしやべつて、時間前に切り上げて下さるといふ先生に[illegible]な御方はまづ決して無かつた。

× ×

しかし、生徒も決して不平を言はない。先生樣は正味一時間の講義をするのが規則だし、ウッカリ早く切り上げたり、遅く來たりしようものなら、生徒の方が『折角授業料を拂つてゐるのに、甚だ怪しからぬ事だ』と、例の權利を主張する點に於て頭だすぐれたアメリカ人の特性でもつて、アベコベに不平をも言ひ兼ねまじき勢ひである。先生が講義を休む事も非常に少い。つまり先生も生徒も[illegible]だがつ[illegible]りしてゐる。

× ×

鐘が鳴るとすぐに飛んで來る日本の先生樣のあだ名が「蒸汽ポンプ」なら、鐘が鳴る前からやつて來る此方の先生樣はけだし「[illegible]蒸汽ポンプ」といふところだらう。（つづく）

大東京實現に因む『戀の東京』撮影開始

蒲田…五所監督の手で製作中

松竹蒲田の五所監督が製作中の『戀の東京』は撮影を開始して以來晩日に渡つて著々大東京の要所ロケを行つて居り目下出演中のキャストは左の如き顔が揃つて居り撮影進捗に從つてどし〜配役追加を行ひ完成には殆ど大スター總出演の豪華ビッグキャストとなるであらう目下の配役は左の如し

岸田光一（竹内良一）弟芳雄（磯口新太郎）太田運轉手同僚（小林十九二）師千英子（田中絹代）父久山老人（新井淳）慶野夫人（八雲惠美子）取役田口（藤野秀夫）ガソリンガール年枝（水久保澄子）岸田の友島村（結城一郎）舞踊教師吉岡（齋藤達雄）藝妓柴代龍（花岡菊子）濡りの小母さん（飯田蝶子）ダンサー（伊達里子）

綾太郎華千代 一座の語り物

一日より榮座で

浪花節綾太郎、華千代合同一座は愈々三十日乘込み一日より榮座に於て華々しく開演の運びとなつた。一行の初日語み物は左の通りの順りで正六時開演

實の入船	京山久代
關門の華	京山奈々子
小牧舌物語	京山華若
赤穂太鼓	津田將大
無筆の出世	天中軒秋月
婿取の苦心	京山メリー
加賀鳶	鶯亭[illegible]松
乃木將軍傳	一條[illegible]子
涙	綾太郎
鳥羽の戀塚	華千代

座長…人はお客の好みに依つて多少變更あると、[illegible]入場料は特別興業であるが特に一等二圓、二等一圓五十錢、三等七十錢で短期興行に付き一切日延べ、[illegible]興行は絶對にないと

シネ・ゴシップ

一本の映畫が完成される迄撮影所のスターや監督以外に大道具小道具方が如何に苦心するかは實際詳しく撮影を見た人でなければわからない

公開欄

本欄は讀者の自由發表機關▲中傷は不可▲行數は十五字十行以内▲匿名にても住所氏名は必ず別に記入の事▲取捨は係にあり

風呂と文化

老松浪士

◇吾人は先天的習性とでも申すべきか一日と雖も入浴しないと氣がすまない、渡日第一歩に這入れた宿から湯屋へと引越をした、仮かの事で風呂場の用意がなかつたので何十年振りかで錢湯に出掛けた、室内は閉湯の状に湯氣が立ちこめてゐて一寸先が見えない、石鹸くさい一種特別な香が芬と鼻を衝く、先客が四五、二人は足をくの字に折り曲げ[illegible]を流してゐる、一人は浴槽の縁に腰かけ何か浪花節に鈍舌りながら臍をしめしてゐる、何れも本島人達だ、更に私に續いて二三歳位の子と七八歳位の子とを連れた四十歳がらみの之れも本島人君が見える、浴槽の中にじかにタオルを突つ込んで子供と己の顔をしめし下部は[illegible]で飛込み槽中で[illegible]たらけた顔と頭を無[illegible]にざぶ〜やる、忽ち湯水は[illegible]に濁濁したかのやうだ、おまけに大方の子が洗場に立けはかつて小便を弾き出した、潔癖の私には我慢にも我慢がしきれなくなり背中も流さず上り湯をかぶつて逃出す其の足で桶屋に立寄り早速風呂桶を註文し翌日からは自宅で風呂をたてた。

◇領臺三十有餘年、文化は[illegible]な迄に進歩發達したと言はれてゐるが、實は皮相の觀察、風呂にでも這入るのは上の部、下層階級になると手桶は勿論、便所に石ころを持込む、百度以上の炎天下に平氣ではだしで砂利道を歩く、内地人は[illegible]に捉れてゐて早く同化し若いと愛夢を間くか必ずしも方様な[illegible]からばかりでなく上述の如き日常生活の實際から見て未だ内臺人間には相當の[illegible]があるかのやうだ、ことはいふまでもなく中產階級以上の方々の中に反つて彼の我に優る者あるは之を認めるも夫は一部のことで全的を規範する目安とはならない。

◇人氣取りなれば元より別問題然らざる限り國民大多數の最大幸福となるべきものでなければ齊政と稱することが出來ない。總督閣下が平等の取扱か反つて不平等な取扱となりはせんかと言はれたのも此の邊だ、共婚法や戸籍法乃至自治制等の施行も貸つて國家に[illegible]なければならぬ問題であるまいか。

名家敗退將棋（其一）

（飯塚氏三回勝四人目）

平手　△六段　平野信助
先　▲六段　飯塚勘一郎

△平野氏持駒　なし

	九	八	七	六	五	四	三	二	一	
	香(後)	桂(後)	銀(後)	金(後)	王(後)	―	銀(後)	桂(後)	香(後)	一
	―	飛(後)	―	―	―	―	金(後)	角(後)	―	二
	歩(後)	―	歩(後)	歩(後)	歩(後)	歩(後)	―	歩(後)	歩(後)	三
	―	―	―	―	―	―	歩(後)	飛	―	四
	―	歩(後)	―	―	―	―	―	―	―	五
	―	―	歩	―	―	―	―	―	―	六
	歩	歩	―	歩	歩	歩	歩	―	歩	七
	―	角	金	―	―	―	―	―	―	八
	香	桂	銀	―	玉	金	銀	桂	香	九

（圖は二、飛迄の局面）

▲飯塚氏持駒　歩

▲七六歩△三四歩▲二六歩△八四歩▲二五歩△八五歩▲七八金△三二金▲二四歩△同歩▲同飛△二三歩▲二六飛△八六歩▲同歩△同飛

▲平野六段曰く　三四歩は直ちに八四歩と飛先を突く手もあつたが結果は同一である平手では兩因飛車戦が本手である

▲飯塚六段曰く　二四歩は四八銀と上つて飛先の味を殘す順もあつたが私は歩を手に持つが相易いと思つた

▲平野六段曰く　二三歩は古い定跡では八六歩同歩同飛と指して居るが其時三四飛と橫歩を取られるといけない樣で常の通りに受けた

▲飯塚六段曰く　二六飛は二八に引いても先の發つてゐるは明らかであつてもなんとなく嫌い樣に思つた

▲大崎八段講評　後手三四歩と通路を開けて八四歩と相居飛車の戦法を撰んだは當然で戀型にある様種々の戦法があつても居飛車が尤も手堅い筈である先手二六飛は當然で二八に引いては位を損んじて先の[illegible]を失ふ

臺日聯珠

大宮の「鳴水草」　新潟　田澤保司案
▲（二）より追詰め勝を問ふ變化も詳記せよ
大宮の「吳淞」　松山　宮城坂月案
▲（二）より追詰め勝を問ふ變化も詳記せよ
△規定は二十九日附本欄にあり

臺日謠壇

△秋の風吹く今日立つ島はみんな夢よと鳴てゆく　若竹町　龍
△忍び逢ふ夜は[illegible]あそは〜と顔る心の逆道　臺北　恒洋
△いつか長原に秋風立つてひやり身に滲む[illegible]　臺北　無然
△月に泥は始い時より今おやお主の顔と見る　新莊　咲思
◎秋の深さの日月潭へ[illegible]が探りの[illegible]れる　嘉義　かしく
（評）[illegible]の唄は味なし

新刊紹介

△實話雜誌（十月號）品川御殿山[illegible]事件、[illegible]、大衆法律講座、[illegible]、江戸川心中、[illegible]、その他内容充實（四十錢）△東京市小石川區表町一〇九　非凡閣
△東亞貿易研究（九月號）本誌は研究、經濟事情、關稅法規、商品資料、雜錄の六部類に分ち、全巻貿易に關する記述を以て充して居ります。[illegible]ソビエット聯邦と日本、木邦商業の國際的地位、激増した滿洲貿易等を舉げることが出來、何れも内容充實である（定價三十五錢、大阪市役所產業部調査課發行）

臺日案内
書籍　叶見書店　杉田書店
藥種商　エナモル　人參延命水
醫院　感冒にピタ　小林醫院
産婆　山本美江
寫眞　X光線フイルム　パテー全島代理店
料理屋　電四二四〇　太平　寫眞館　かしわ
ラヂオ器械　高砂無線
菓子商　肉彈饅頭　一個二錢
高等理髪　特製松露　梅月堂　德丸三郎理髪館
電器機具　ダイナモ
履物　府中屋履物店
下宿屋　高等下宿
食料品　十錢辨當
洋服　服地と裏地は逢坂商店　共進堂洋服店
陶器　共榮商會
紙文房具　小塚支店　ちり紙頒る大勉強
雜貨　田中サンゴ店　在品一掃廉賣
質屋　南門質舗
特許商標　岸喜鑑　久留米傘商會　神戸肉は田伍作へ　親玉號稻扱器　スープ配達　コンロ　大理石　正公時計店　和田はメガネ專門　ベニヤ板

クラブ美艶化粧品

クラブ化粧品とその使命
優良な化粧品は總て衛生と保健と美と快感と隨節とを保持助長するを目的として製造せられねばなりません
クラブ化粧品は製造科學上並に使用科學上總て此の要素を具備して居る現代に於ける最も優良な國產化粧品であります
クラブ化粧品の世界的信用を博し益々愛用旺んなる所以は實に產業文化の合理化に依り精神を經とし科學を緯とし其の商品の人格化を理想として進みつゝあるからであります

主要品種別
クラブ固煉白粉
クラブ煉白粉
クラブ水白粉
クラブ粉白粉
クラブクルカン
クラブ洗粉
クラブビシン
カテイフード
クラブ美身クリーム
クラブ美の素
クラブ化粧水
クラブ乳液
クラブ口紅クリーム
クラブ眉墨
クラブ香油
クラブ植物性ポマード
クラブブリアンチン
クラブキニーネ香水
クラブルブラン香水
クラブキャラ香水

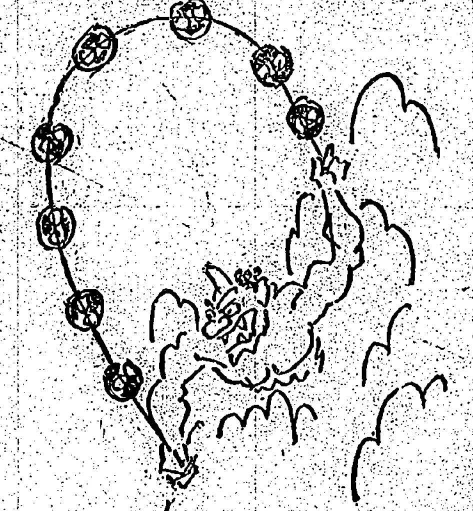
そら光つた
そら鳴つた
そら降つた
そら晴れた
そら買つた
そら磨いた
そら取れた
そら光つた
バタコのみの
カモス歯磨

商工省檢定合格中
外品の根を絶つ最高級品
仁丹の体温計
醫師專用体温計

サンキュー・スキン
大和ゴム

今も　昔も
効能で賣れる　ひよ茶
本家七ふくや伊藤長兵衛
大阪市

漢文 臺灣日日新報

國際列車爲張三九軍抑留
東路西部線事態重大
張軍又聯李軍旅客運命堪虞

三十日哈爾賓電。因際列車。三十日發滿洲里。午前八時。到昂昂溪。而於隣驛富拉爾基驛。爲張三九軍正規兵抑留。昂昂溪驛長。雖求發還。不果應。因憂旅客之運命。又李海青軍。亦於昂昂溪附近。與張軍連絡。西部線事態重大。即取古通信機關云。

哈埠滿洲里電不通
海拉爾以西如敵地

三十日齊々哈爾電。哈爾賓滿洲里間電話。斷絕通話一及事件。則不通。我領事館所問。無從返電。匪賊操縱通信已明。滿洲里情況。全然不明。邦人不安。參加兇徒。午後二時發滿洲里行列車。亦爲賊抑留。東鐵西部線。三十日起不通。海拉爾以西。全如敵地云。

滿洲里光景淒凉
小原特務機關監禁

三十日奉天電。據當地某處接電。滿洲里因暴動。全無生氣。山崎領事以下。館員消息尚不明。小原特務機關長似爲監禁云。

我領事館初尚抵抗
衆寡不敵多爲拉去

三十日哈爾賓電。滿洲里事件。是役消息如下。暴動勃發之際。我領事館警察官。自屋外發機關銃應戰。卒爲拉去爲質。領事館。炸彈所擊。被害甚大。山崎領事。爲賊拉致何方。其他邦人四名。亦爲虐殺。稅關吏。亦解武裝。全部似投監獄云。

中俄交涉截止
見日俄滿具體接近
國府行政會議決定

三十日南京電。日俄滿關係。漸次具體接近。中俄復交交涉。俄國殆不爲問題。本日國民政府行政院會議。提將中俄復交交涉。一時截止云。

員林街庄協
百三十一名
一日一齊發表

員林郡下九街庄之協議會員。向來乃百二十八名。其中坡心庄因人口增加。增員三名。結果現定員百三十一名。去一日。全部發表。其各街庄定員如左。員林街二十人。坡心庄十五人。永靖庄十五人。溪湖庄十五人。大村庄十二人。埔鹽庄十二人。社頭庄十五人。田中庄十五人。二水庄十二人。

新竹神社
祭典協議

來月二十八日。爲新竹神社大祭。二十九日下午一時。招集町委員。開祭典協議會。議定以市尹爲祭典委員長。桑原鄭張基兩氏爲副委員長。鄭神寶外二十二名爲顧問。宗藤市助役囑總務部長。以下分設七係。

後甲農組
水稻增收競作

臺南市農會支會。邇來對於水稻之播種指導。傾注全力。如蓬萊種。於看天田之直播栽培。成績極見良好。此後更有增加普及之望。是以市當局。特提後甲農事改良實行組合。偶開水稻增收競作會。由一日起一個月間。於現地行之。以農會支會職員審查。對於成績優良者。授與賞品云。

移出商硬化
蓬萊漸騰
俱恢復六圓臺

一期蓬萊米。五十萬袋內外。移出餘力僅及豪農之手。目下低廉。鄉不肯糶。故近日其降到著米激減。每日三五十車而已。正米市場。去三十日後場。落至一期米以來之最低價。當限五圓九十五錢。中限五圓九十四錢。先限五圓九十九錢。三限俱破六圓。立場後漸騰。場外人氣更強。一日期米十二限新市發會。大阪當限二十一圓七十錢。中限廿二圓二十四錢。視前日各落一二十丁。先限六丁上辭。即二十二圓三十錢。至五節各起十數丁。九時半頃。場外蓬萊當限六圓。中限六圓一錢。先限六圓二錢。各限恢復六圓臺。軟派移出商加藤商會。已將賣者買墳。且轉買方針。其他硬化者不少。本月中有第一回收穫豫想發表材料。行情定有相當援動。九月來內地雖無甚災風。然嗣處降雨草冷。天候不良。期米蓬萊米。皆有轉機反騰之兆。一日基隆在庫米蓬萊五萬三千八百三十袋。同糯一千三百三十五袋。到著米五十九車。

張學良命軍人官吏
各捐薪水助籌軍費

三十日天津電。張學良。稱因家救濟費。三十日發令河北省案官吏軍人。即至騰道從業員。今後各將薪水醵出二三成。蓋爲籌府中國代表顏惠慶。電勸援亂滿洲國治安之事所刺戟。以籌義勇軍所援軍費。或半肥私腹。暗中保留云。

北港自聯講習

臺灣自治聯。去二十八日下午七時。於北港公會堂。開臨於嘉南大圳組合會議員選舉講演會。是夜郡警官廳重警戒。首由常地許達氏。述開會辭畢。劉子祥外諸氏。相繼登壇講演。至同十一時頃散會。

陸軍爲合國防最近情勢
明年豫算八億充兵備
部內意見不洽或開三長官其他會議
至來八九日頃可以諮送大藏省

一日東京電。陸軍省。爲合帝國々防最近情勢。計畫兵備改善。八年度陸軍豫算。全部八億。乃部內意見不一。去三十日首腦部會議。尚未決定。更擬協議至來六七日頃。該豫算中兵備改善費。或開三長官會議。以求諒解。至八九日頃。諮送大藏省。又兵備改善。與一般施設如左。

一、關東軍諸施設改善充實。
一、防寒施設擴充。
一、防護滿洲上海兩事變戰用品復舊。
一、對科學戰防禦器材整備。
一、教育資材充備。

五州協議會員
內臺人新任者略歷
最年長者七十三
最少者三十二歲

五州協議會員改選。新任者最多爲臺中州十一名。最少者高雄州三名而已。臺北七名。新竹五名。臺南四名。退任者臺北六名最多。臺中五名次之。新竹高雄只三名而已。臺中缺員六名。故有如是多數。新任者。新任者中。

▲臺北 鼓包美氏年五十一。曾爲督府勅任參事官。現在臺北開業辯護士。有田勉三郎氏年四十七。爲華南銀行副總理。今國德藏氏年五十三。爲臺灣肥料會社重役。住基隆市。山瀨縣氏曾爲臺銀支店長。現爲昭和製糖專務。茲在事業地羅東。年五十二。

▲新竹 高添文膺氏年四十九。乃日拓支配人心得。在任中熱。青木行清氏年四十八。合任總督府警視。現即桃園大圳管理者。臺北新竹兩州本島人議員。昨已介紹。茲不再贅。

▲臺中 大竹勇氏年五十一。前爲澎湖廳長。受勅任待遇。現即青果會社社長。秦米造氏年四十二。係日糖烏日製糖所長。持田二郎氏四十五歲。即豐原臺灣製糖支配人。賴雲祥氏年四十九。畢業名古屋農林學校。乃東勢郡造林家。王雜雙氏年四十一。即大甲郡地主。野口半之助氏在彰化懸壺。年四十九。曾得中氏年屆知命。彰化人。從事社會運動。任花壇庄長八年。爲州協有年。前年退任。今辭庄長東爲州協也。黃雲苔氏四十八歲。彰化郡業戶。津田尚正氏四十二歲。彰銀員林支店長。茲擬溪湖明治製糖會社工場長佐々木定藏氏之後。深山要助氏已屆知命之年。長臺灣製糖埔里工場。林如璋氏年已不惑。竹山信用組合長也。

▲臺南 栗山新造氏年四十九。督府金融課出身。現爲南部無盡專務。活躍於南部財界。近來嶄然露頭角。小西國平氏年四十八。軍人出身。茲在嘉義營材木商。白井一氏年五十八。藥劑師出身。今務嘉義醫院藥局。久在嘉義開業藥種商。與小西氏均爲同市議員。王國村氏年四十一。臺北醫學校出身。在東石郡大保庄開業。爲人溫和藹工時。王峰吟社員。久任同地庄長。信用組合長。王得祿提督後裔也。

▲高雄 三井物產高雄支店長井上知博氏。年四十八。即三井南部重鎮。阿久澤胖氏年總三十九。東港郡作冬庄長也。此回最年少者。即新竹州何友家氏。年三十二。最年長者。臺南佐々木紀綱氏之七十三歲。少四十一歲云。

有吉公使在寧招待
羅文幹何應欽諸氏

三十日南京電。有吉公使。三十日午後七時起。於領事官舍。招待羅文幹。何應欽諸氏。開晚餐會。九時散會。公使午後十時。隔自動車。到日清汽船乘軍艦天龍。一日起行赴上海云。

聯盟調查報告書
面交國府羅外長

三十日南京電。聯盟調查團書記戴拉氏。三十日朝自滬來京。午後六時(東京時間午後七時)將報告書。面交國民政府外交部長羅文幹氏。外交部徹宵將翻譯云。

馬公某組合
當局嚴究
組員講善後策

據二十九日馬公來電。報稱馬公支廳。對於某組合之調查。更加嚴烈。去二十九日午後三時。該組合員。以非公式。集于馬公公校。議善後策。該礎商如何。頗受一般注視。據若聞傳聞。係其主腦者。以巧妙手段。被被害額甚多。一面馬公融通信用組合。僅努力使組合員人心安定云。

恒春木炭
改良講習會

由高雄州恒春郡。主開製炭改良講習會。去三十日午前十時。在公會堂。舉發會式。有木炭生產販賣組合員及各部落關係員。平田營林所長。朝倉庶務。石井警察兩課長。其他講習員二十名列席。樋口郡守訓示。次講習員總代答辭。正午閉式。又該講習期日按六十日間。在同郡車城庄海口州有地內。建造五窯。每月按出炭二回云。

旅客機著於碾子山附近
搭乘者安否不明

三十日齊々哈爾電。三十日後二時。於軍部發表。軍飛行機搜查結果。發見失蹤之旅客機。不時著於東路西部線碾子山驛附近。機體似不破損。周圍有匪賊群集射擊。搭乘者。安否不明云。

街庄長及協議會員
臺中市協新任四名

臺中州下二十四名街庄長及臺中市協議會員改選。去一日發表如左。岩瀨啓造。林原彌太郎。(新)服部彌太郎。川崎勘次。竹內壽衞馬。津島吉兵衞(新)辻守昌。野津三次郎。山口義章。臘井一康。小鹽三治。(新)日高茂。陳朔方。(新)張泉生。林濱坡。林祖潘。林耀亭。吳子瑜。蔡蓮舫。命爲臺中市協議會員。又街庄長任命如左。大平庄長林垂拱。烏日庄長鄭以春。內埔庄長張甚。神岡庄長林金福。石岡庄長林逢頏。清水街長周貽楚。大安庄長李晨鐘。沙鹿庄長大岡泰曉。鹿港街長吉田秀治郎。福興庄長許媽癸。秀水庄長許遜謙。花壇庄長笹木長太郎。員林街長張請恭。埔鹽庄長康傳。溪湖庄長楊本。二水庄長陳勇。北斗街長陳章琪。田尾庄長黃深泉。埤頭庄長張滿風。沙山庄長謝彪。竹塘庄長非白。卓蘭庄長江田

臺南市協
新任三名

臺南市協議會員。去一日發表改選如左。橋本源太郎。高島鈴三郎。大津山周造。芝沼榮作。村上玉吉。阿波種次郎。林方一。山本壽太郎。川村彌永吉。千葉才治。小出平左衞門。川崎一三。中村事。川上八百藏。中島貫一。渡邊要三(新)櫻井齊。王開運。蔡培庭。劉揚名。吳森玉。許清江。謝恒彰(新)楊必得。(新)佐々木高泉。又州下街庄長任命如左。

新化街長 梁道
麻豆街長 渡利友吉
斗六街長 鄭沙棠
北港街長 薛顯藜
朴子街長 黃媽典

高雄街庄長
新任五名
再任廿一名

高雄州下街庄協議會員改選。去一日發表。該定員五百四十名。內除助役三十六名。改選五百四名。即再任者三百九十三名。新任者百十一名。其中內地人五十七。本島人四百四十七。多前回定員二十七名。又街庄長改任。州下二十六街庄中。新任僅五名。餘皆重任。該平均年齡四十四歲。最高七十五歲。最少二十五歲。內解國語者二百三十四。稍解者七十三。不解者百四十。顧今回詮衡。依既定方針。重拔擢新人物。該新任庄長如左。

岡山郡湖內庄長 吳闊賓
屏東郡鹽埔庄長 葉寶山
同郡高樹庄長 王岡巖男
同郡六龜庄長 柴田三郎
東港郡林邊庄長

對滿政策重立
七省次官會議詳論

一日東京電。政府於滿洲國。正式承認後。關我對滿政策根本重立。三十日午後四時。於外務次官官邸。開外務。陸軍等。七省次官會議。凡三時半。討論如左。

一、滿洲根本對策。隨承認有無變更。
一、日滿共存所要經濟統制。與日滿產業利害相反之時。如何調節。
一、決定對滿策之委員會。如何構成。

歐斃債主
判決懲役三年

有川貞治

澎湖廳白沙庄通梁人。鄭園。年二十四。於本年夏間。因債項關係。與同庄陳又爭論。遂致用武歐斃債主之陳夏廢。其後被捕。後被押繫臺南刑務所。去三十日下午一時。於臺南地方法院合議部。由古賀裁判長主審。小山內。田口兩判官陪席。鈴木書記立會。志瀨檢察官干與之下。開庭公判。先由志熊檢察官論告。求刑懲役四年。最後宣判。竟以懲役三年定讞。該案係鄭父於昭和五年。向陳夏假金二百圓。本年三月。再假其五十金。合利息核算。計三百十三圓餘。而鄭借單僅書三百金。餘款陳欲向其催討。而鄭不之應。且以惡語侵陳。陳不能堪。遂邀其子。至鄭處欲與尋仇。反爲鄭歐殺云。

舊臺灣民衆黨員
分爲兩派爭鬪
向北署提出訴訟

臺灣民衆黨。昭和五年二月中。被命令解散。同六年八月。舊民衆黨々首蔣渭水氏物故。蔣家及舊黨幹部間。對於市內建成町二丁目二十四番地大衆講座(煉瓦造二棟)。當時價格五千六百圓。以蔣渭水名義購入)。爲爭取利權之暗鬪。去九月二十五日。故蔣渭水氏道兒蔣松輝。松輝之叔(蔣渭水之弟)蔣渭川兩名。對蔣渭水愛妾陳氏甜。及甜之母陳郭氏員。以文書僞造橫領罪。向北署司法係。提出告訴。聞此。據諸探查。故蔣渭水。爲黨之最高幹部。支配臺灣民衆黨之時。昭和五年一月。爲民衆黨宣傳機關。前記大衆講座之建築物。以蔣渭水名義。五千六百圓購入。同年二月中。民衆黨。被命令解散。是故同年三月中。蔣渭水與黨幹部陳其昌外四五名。就財產整理方法。協議結果。決議黨之負債五千七百圓。全部渭水引受。要支出。而黨之宣傳機關前記家屋所有權。移轉於渭水個人。渭水獨得前記家屋所有權。然因渭水。購買前記家屋其他。即向其愛妾市內太平町四丁目二百二番地陳氏甜之母陳郭氏員。借二四千五百餘圓。爲擔保。將前記家屋名義。變更爲甜之名義。昭和六年八月。蔣渭水臨終之時遺言。大衆講座。屬自己所有。新死後賣却以整理負債。其愛妾乃守蔣之遺言。將前記家屋。於本年八月十八日。向其母陳郭氏員賣却。爲員之所有財產。於地方法院登錄。其後事入舊黨員之耳。就中與爲陳氏甜種々畫策之舊黨幹部陳其昌反對派之同舊黨幹部白成枝以下工友總聯盟所聞知。遂分爲兩派。以爲前記家屋非蔣一個人之物。係民衆黨。與信託關係之物。陳氏甜一派。不得指爲自己之所有權。抑以蔣死後由黨幹部立合。將陳郭氏員之債權四千五百圓。爲二千三百五十圓。限至同年十一月末日。一千圓。限至同年十二月末日支出。妥協成立。同年十二月中。受取三百五十圓。竟敢背此妥協。而陳氏甜。將此家屋賣却於陳郭氏員。爲文書僞造橫領。刻舉內容。向北署提出告訴。問題殊惹人注目云。

汐止殺刑事犯人
在控訴廷求刑死刑
犯人許能得主張冤枉
判決在來二十一日

昭和五年八月十六日。在汐止驛前。慘殺臺北州七星郡汐止分室勤務吉野刑事案。被告臺北州七星郡松山庄中下塔悠二百九十二番地許能得別名角仔。年二十八。關其殺人控訴公判。三十一日午前九時。在高等法院覆審刑事部法廷。由緒方裁判長伊藤檢察官立合之下開廷。首由伊藤檢察官論告曰。被告在公判廷雖全否認其事實。然依幾多證據。罪跡自明。即被告日尾之痣。爲其特徵。犯行逃走之時。依認者證言。爲犯人之痣。而第二有力證言。爲黃天詩。黃天保兩名。且舉其犯行。後翻其證言者。皆爲偶有改添。第三爲被告犯行後。逃往新竹。將殺刑事之事。告其知人。第四爲犯行現場。沾染臺灣笠之血液。檢血後。與被告之血。一律合致。爲同型血液型。而笠中之毛髮。亦鑑定爲與被告同一。依上記證言。犯人爲被告自無誤。加之被告爲無賴漢。常携盜鴻刀。自供公然反抗巡查。犯情重大。求刑死刑。次辯護人武井。檢非。橫山兩辯護士。力主張被告非眞犯。可得無罪。列舉結果詳細。反駁檢察官之論告。互二時間半。發揮熱辯。主張必有眞犯他在。希望爲無罪判決。而被告亦依然主張冤罪。希望援查冤犯。至正午閉廷。判決在來十月二十一日云。

氷價再降
共販五十錢
龍門三十錢

臺北市內冰價。因夏季已過。漸見低落。自十月一日起。冰共同計算所。每塊三十五貫。再降至五十錢售出。而龍門製冰。自同日起。每塊亦降至三十錢售出云。

臺北市制記念日
教育功勞表彰式
被表彰者十五氏

前報臺北市制記念日之教育功勞者表彰式。業于一日午前九時十分。舉于樺山小學校講堂。一同既就席。千葉市教育課長開式詞。次西澤市尹。對市內小公學校教育功勞者十五氏。男子總代下川勝一氏。女子總代正田トシヨ女史。各授與表彰狀及銀時計各一個。繼對被表彰者勉勵詞。次安田勝次郎氏。代表來賓祝詞。功績者總代瀧野正則氏答辭。同九時四十分閉式。撮影記念。是日出席來賓。藤田州教育課長。樣塚同視學。同教育關係者。學校長。及州市協議會員等。約五六十名列席云。

東石農事講演

臺南州農會東石支會主催農事巡迴講話會。如既報。于去二十八日。午前十時。假東石庄漁業組合魚揚場會場。先由濱田技手。起述開會辭。並紹介辯士。陳新甲氏。就蓬萊米栽培法詳細指導。次陳庚金氏以養豚新法爲題。就豚舍建設。經濟飼料。抵抗育等分三段實驗講演。最後由森安東石郡庶務課長。爲一場敍禮。至正午閉會。

基隆本島人有志
獻納大砲於神社
工費千餘圓有志負擔

基隆要塞司令部。安式加農大砲一門。口徑八吋。重十八噸。(三萬餘斤)者。番不用。由憲兵交涉。無償拂下與在鄉軍人會。獻納基隆神社。其運搬費及裝置工事費。約須千七百餘圓。由王滄盛氏發起。募集有志十二名。即顏國年。許梓桑。王滄盛。劉猛仔。楊高賜。顏悉吟。簡秋金。吳梓生。蘇先致。張進文。楊火輝。黃仁祥諸氏。每名寄附金百圓。計一千二百圓。不足額由在鄉軍人分會。以勞力奉仕。及支出補足。近將著手工事。開裝置位置。在神社第二層左方。即現社營宿舍附近。先築造紅毛土臺。四圍園以舊砲彈。繫大鐵鍊。大砲安置於中央。得以自由旋轉。砲口亦得以向高向低。與使用中之裝置無異。工事完竣之時。添一大偉觀也云。

民事調停前
廊下用武

高雄市田町一丁目竹內福松。年六十五。去年十一月頃。對市內湊町一丁目田中直助。年四十五。貸與現金十四圓。然至最近田中謂借金是六圓。竹內大憤。即訴於州之調停課。月二十九日朝。係官查問雙方口供。制明田中所主張是實。然二人不讓。即於午前十時頃。在調停課前廊下。大起鬪鬪。竹內之顏面其他等處受傷。目下在刑事課藁石警部補之手取調中云。

鐵道自殺
投臺斗坑線路
印刷所雇人

嘉義市臺斗坑四五一之西方。約三十米突。縱貫鐵道線路中。去三十日午前七時頃。有通行人發見一被列車轢死之死體。立即報該管派出所。嘉義署鈴木司法主任接報。至現場檢證。始知其人爲新竹州苗栗郡苗栗街苗栗人。現爲臺中市柳町五丁目八番地印刷所雇人。詹金財年十八。而其自殺原因。則藏于行李中之遺書。云與主人不和。及種々事故不能圓滿。或鐵道自殺等語。而其自殺被轢死時刻。依嘉義驛調查結果。轢殺之列車。似乎爲去二十九日午後六時四十三分北著之列車云。

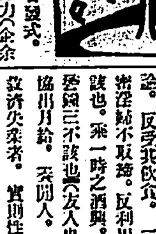

龍潭第二背閣。十八日發式。望此後以正義爲地方努力(余余學之) 小女會患淡症。稱江讀先生。云有妙案。請將虛方箋惠賜于羅東郡五結庄二結(林玉錄) 上兵嫁女。婚約之日。却將訂辭。進至黃家盤刷。捨金共放犯。碌耶(庄民疑問) 告某要官。江某酒色之徒。不加說論。反受其飲食。一不該也。密淫黏不取締。反利用之。二不該也。乘一時之酒興。夜半亂打蔡圓。三不該也(友人忠告) 某商協川月給。委開人。雖美名爲救濟失業者。實則性質不該。(從幹部反者) 九月三十日本報刊載彰化有牛乳營業者有不正行。被官廳處罰等事。就中有共榮畜產公司。亦有被罰金十五圓。想係誤聞。事屬無根。請依例取消。(一知人)

豐原
家長會期

豐原街本年度家長會期。決定依左記日程。每夜七時起。巡迴各部落開會。開本年度役場經常事務。臨場訓話。外另招聘名士。及街內有志。行有益之講演云。十月三日。豐原公學校講堂。同五日。役場內庭。同六日。下南坑山崁場。同七日。下南坑陳長福氏宅。同八日。朴子口張文俊氏宅。同十日。豐原女子公學校講習室。同十一日。下南坑區役場。同十二日。翁子區林厚道氏宅。同十三日。烏牛欄林作淡氏宅。同十四日。車路墘魏孔縣氏宅。同十五日。大湳廟內。

秋季淸潔

豐原街管內秋季大淸潔。決依左記日程施行。但雨天即延期。十月六日。豐原一。二。三。四區。同七日豐原五。六。七。八區。同八日豐原九區。翁子區。同九日。豐原十區。十一區。大湳一。二區。同十日。大湳三區。同十一日。社皮區。上南坑一。二區。同十四日。上南坑二區。公館坪區。同十五日。中坑。北坑。八股區。

員林
舉修了式

員林郡埔鹽國語講習會。去三十日午後七時。在埔鹽公學校。有石井郡守臨席。舉修了式。

觀察歸臺

去月七日到內地各都會觀察之員林郡永靖庄陳阿良氏。及永靖庄臨時農事委員數名一行。去月三十日歸來。

助役兩誌

新任員林街助役之陳紹洲氏。曾爲員林郡勸業係吏。一日。即日赴任。陳氏曾任員林郡役所職員。昭和五年。以大屯郡庶務課長。升任地方理事官退職。又元臺中州警部。後從茂氏此回任溪湖庄助役。豫定三日赴任。

新營
街庄研究

新營郡街庄研究會。去念八日午前八時起。在新營庄役場樓上。由郡守井庶務課長。後迫街庄主任。根田郡屬。其他街庄關係吏員。二十餘名列席。對各街庄及郡所提出問題。互相討論研究。至正午閉會。

乙巡召集

新營郡警察課。去念八日上午八時起。召集乙種巡查二十六名。在郡會議室。由豫檢課長訓示。兼一同集合。依擔携帶品服裝檢查。正午休憩中食。午後及檢閱。更在武德殿。演習武術。一時。實行記念撮影。

會事

▲西螺共榮會第二回發育大會。去九月三十日午後一時。開於街公會堂。附議事項。爲發育獎勵及其他等云。

人事

▲基隆市郭進金氏。元森陰行支配人。此次被選爲基隆中華會館正委員長。茲受中華領事館。委囑爲人中國貨物證明。
▲員林郡溪湖庄長楊本氏之義子稚新。與彰化劉氏淑枝。去九月二十九日午後四時。在其本宅。舉行結婚式。來賓有郡警察課長等。凡百餘名。
▲本報二林取次人趙金雀氏之尊人國賓氏。去九月二十三日逝世。壽六十有二。葬儀訂來十月九日正午。在其本宅出殯。

臺灣日日新報

本日夕刊共十二頁

發行所　臺北市榮町　臺灣日日新報社

商業登記公告

第二十五回營業報告

第二十六期決算公告
桃園軌道株式會社

臺北鐵道株式會社

大阪商船
近海郵船

第貳拾六回決算報告
臺灣畜産株式會社

解傭廣告
中林寛

秋の冷氣―
感冒の豫防―
くしやみが出たら　福福カゼ藥
頭や節々の痛みに　福福カゼ藥
手遲れせぬうちに一刻も早く召上れ
福福乳劑本舗　南門藥局
臺北市兒玉町
（市內唯一の奉仕店　晝夜サービス）
（地方よりの御注文は多少に不拘迅速に出荷致します）

内科外科　板谷醫院
臺北市榮町一ノ九　電二三五三番　入院隨意

改正　阿片烟膏購買通帳
右本日より發賣
百冊金壹圓五拾錢、送料二十錢
發行所　臺北　臺灣日日新報社

內田式小歴療眼器
トラホーム 近視 亂視 眼病治療に素晴く効く

フルゴ
食慾増進に　美味胃腸藥

便秘性の乳幼兒に
マルツヱキス
通じが附いて丈夫に育つ　唯一無二の榮養劑
和光堂
M-8

大飛躍の十月特輯號
科學畫報
寄生植物の智慧
雌雄の換羽と産卵數
台灣海岸の風蝕作用
ラヂユームの魔力應用
面白い民族表情の研究
精巧な航空用寫眞機
發光塗料と發光物質
第二極年とは何にか
短波無線の驚異的發展
原子エネルギーの應用
北日本航空路の處女飛行
飛行難所富士山上の氣流
野球の力學　早大野球部　内藤楠夫
發行所　新光社

十月號・獨逸政局の解剖
世界知識
不安に戰く獨逸政局
ヒツトラーの戰術
獨逸帝政運動の現狀
獨逸共産黨の大躍進
怪物ヒツトラー解剖
次の米大統領は誰か
支那政局の推移
熱河問題と湯玉麟
アンコール大佛蹟
米大陸自動車横斷記
アリユーシヤン群島の旅
歐洲の樂園スウイス
國際外交奇聞　露支密約大秘錄　伊集院齊

感冒頭痛齒痛に　田口博士調劑の　トランシン

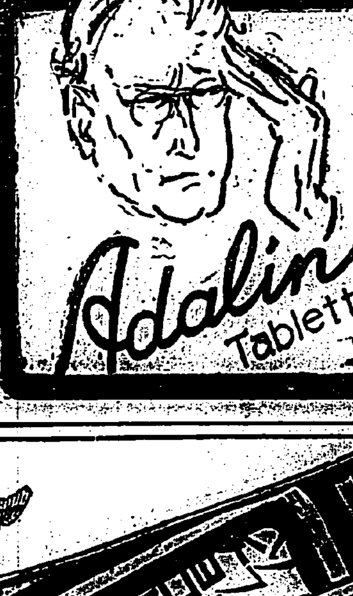

アダリン
世界的に優秀なる催眠鎭靜劑
Adalin Tabletten
(0.1g) 30錠 ¥1.40
(〃) 10〃 ¥0.60
BAYER
バイエル・マイステルルチウス藥品合名會社
AD 182 b

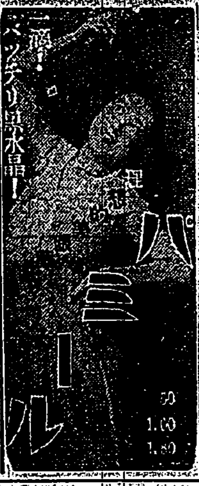

資生堂石鹸
クリームのやうな泡立ち
東京　資生堂　銀座

森永創作のチユーブ入チヨコレート
新發賣　森永ノヅトチヨコレート
一個十錢
御旅行に御家庭に【携帶至便】
先づ試みられよ！　パンとアイスクリームに
（アイスクリーム一個に全瓶の四分ノ一をお入れ下さい）

THE PIONEER CHOCOLATE MAKER OF JAPAN
OS-2

非常な人氣になりました！
あまり美しく附くのでどなたも驚く珍しい白粉！
明色美顏白粉
桃谷化粧品研究所創製　專賣特許
內務省衞生試驗所無鉛證明
輝かしき近代科學が生んだ藝術的化粧品！
從來の亞鉛華白粉とチタニウム白粉の長所短所を徹底的に攻究して出來た白粉！

明色美顏固煉白粉（白色・肌色 定價四十五錢）
明色美顏白粉（白色・肌色 定價三十錢）
明色美顏水（水白粉）（白色・肌色・濃肌色 定價三十錢）
美顏化粧品本舗　株式會社　桃谷順天館

兒童の虐待防止と新立法
臺灣の現狀も寒心に堪へぬ

一

自ら好む所なくして生れ出で而も不遇虐待にさいなまれる哀れな兒童を如何にして救濟すべきかは重大な社會問題の一として之まで種々に攻究され又實行されて來た所である。即ち貧困その他の事由によつて罪を犯して感化院等に送られ以つてその惡癖を矯正される者、或は孤兒院に於て一定の年齡に達するまで生活の保障を得る兒童あることは誰しも認める所であるが、之は救濟さるべき不遇の兒童の極く一少部分に過ぎない。然るに虐待不遇に惱まされつゝある兒童例へば曲藝、曲馬、輕業等の危險な業務に齒をくひしばりつゝ酷使される者、不具畸形なるが故に公衆の觀覽に供される者、三味太鼓の音につれて藝を演じ哀れにも人の家の軒下に物を乞ふ者或は又藝妓置屋などに物心もつかぬ中から賣られ其所で教育すら受けることなく酷使される者など普通家庭の兒童とは全く異つた世界に呻吟し苦しく心身に障害を受けつゝある兒童は夥しい數に上るであらう。內務省では之を以つて人道問題、社會問題として放任すべからずとなし社會局に於て兒童虐待防止法案の起草を進めてゐたが、成案を得たので來る通常議會に提案することに決した模樣である。

二

右の法案の要點といふのは

一、保護すべき被虐待兒童の範圍は十四歲未滿とすること

二、親權者、後見人又は兒童を保護すべき責任ある者が兒童を虐待したる場合は地方長官は親族その他私人の家庭若くは適當な施設に委託し又は親許に引渡す等適當の保護方法を講じ得ること、而してこの處分は兒童が十四歲に達した後でも一年間は繼續し得ること

三、兒童保護員を設置すること、保護員は地方長官の兒童保護事務を援助し被虐待兒童の調査、保護を職分とする

四、左の行爲は之を禁止すること

(イ)曲藝曲馬輕業等危險な業務に兒童を使用すること

(ロ)不具、畸形兒を見せ物にする事

(ハ)歌舞音曲等の名義を以つて兒童をして乞食をなさしむる事

五、兒童の心身に著しき障害を及ぼす虞ある業務に兒童を使用する場合は地方長官は使用をなさしめ又は使用を禁止制限する事

六、以上の規定に從はざる者は刑罰を科することとすること

三

この立法の精神は前の大部分の被虐待兒童を見て一丸として保護せんとするもので自家に於て、或は曲馬團にあつて、更に見せもの小屋にあつて、更に軒下や置屋等々で虐待の種の下にある兒童等を一括して保護すべく立案せんとするものである。本法案に於て特に積極的防止策を講じたのは曲藝曲馬輕業行爲に兒童を使用すること、不具畸形の子を公衆の觀覽に供すること、歌舞音曲その他何等の名義を以つてするも兒童をして乞食をなさしむることを絕對禁止行爲となした規定である。二、五に規定する防止策がその效果を收め得るや否やにつき疑なきを得ないに反し此の禁止行爲とする規定の效果は立所に現はれることが豫想される。蓋し絕對禁止とあれば何等の隙しごとも一切看目なく否應なしに取締が出來る關係上本法實施の曉には瞬時日の間に可憐不遇の兒童が曲馬團の中から或は見せもの小屋からさては路傍から虐待を免れて姿を沒するであらう。然るに二、五に於て規定する防止策については、地方長官の適當な措置によつて虐待を免れる兒童あることは否めないが、場合によつては凶惡な親許を離れて保護知己の家庭に預けられることあるも相手方は果して溫い手を以つて迎へて吳れるかは疑はしい。又他家に於て虐待を受け親許に返されることあつても之は元々親許に於ては貧困その他の理由により不幸を見ねばならぬ運命にあるもの故、親許に歸來したとてそれで幸福となり得るや否疑ひなきを得ぬ。

四

吾人は中央政府に此の保護立法の意氣込みあるを知つて眼を轉じて臺灣の多數本島人社會を見る時、そこには內地にもまして悲慘なる事實が可憐なる幼少年の上に掩ひかぶさつてある事を看過し得ない。不具兒童を見せものにしたり曲馬團に賣つたりする事は內地以上でないとしても、例の聘金制度から幼少女を養女や媳婦として賣買し其の者の一生を通して人格を無視し自由を禁じ或る點では奴隷的な立場に置くが如き殆ど言ふに忍びない人權上の背德行爲を敢けてゐる。而して是等は主として本島の習慣に因してゐるので兒童の虐待防止法が出來ても其の取締より除外される嫌があるのである。吾人は他日是等賣買の對象となる氣の毒な幼少女幼少年等につき更に改めて論ずる機會もあると思ふが、現に內地においても中央の兒童虐待防止の意旨に鑑み、實情に即した取締方法につき更に一段の考慮を拂ふべく望まねばならぬ。

軍事行動に重點を置き 誤謬あらば嚴正に指摘
報告書に對する軍部の態度

【東京一日發電通】陸軍ではリットン報告書に對し左の如く態度を決定し一日午後零時四十分發表した

軍部の正式意見は報告檢討後改めて發表するが調査團本來の使命が事態の眞相調査にあるに鑑み、支那及び滿洲の實情殊に軍事行動に關する事實の調査を重點とし冷靜に之を檢討し誤謬あつたら嚴正に之を指摘す、調査團の滿洲問題解決意見は使命上重大視する要がないので滿洲に於ける事態の變化と既定方針とを飽まで主張貫徹する方針である

西藏軍と呼應して 蒙古革命軍南下す
數ケ月後には北平へ
甘肅軍は全く退路を絕たる

【新京一日發本社特電】情報によれば外蒙古烏里雅蘇臺でロシア將校に訓練されてゐた蒙古國民革命軍八千は西藏軍の青海侵入に相呼應南下し、九月初め甘肅省長寧湖に入りその後漸次勢力を增大し、今や甘肅省北部萬里長城以北は全くその勢力下たるに至つた尚蒙古軍は首都庫倫の本部とロシア人操縱の飛行機で連絡してをり數月後には北平に迫り革命の的班禪喇嘛を討滅するのだと豪語してゐるこの爲目下青海で西藏軍と戰つてゐる甘肅軍は退路をも包圍されもはや自滅の外ない有樣である

西藏軍も破竹の勢ひ

【北平三十日發聯合】甘肅省西寧よりの情報に依れば、英國援助のもとに破竹の勢で青海に進出しつゝある達賴喇嘛軍は、漸次武器彈藥の補助を得て一擧に馬軍を驅除すべく西寧以南の地に向ひて進出し各地で激戰中であるが、目下馬軍の敗色濃く漸次北方に後退しつゝある

陳國輝の監禁から 福州の政局に動搖
興化縣の仙遊では 陳軍と十九路軍交戰中

【基隆電話】一日午前六時福州外港に到着午後六時檢疫をすましてから內港に入つた商船北支那航路長沙丸で臺銀福州支店より臺北支店へ赴任する山田三平氏外一家、福州博愛醫院長小林義雄氏夫妻外多數の諸氏がやつて來たが、同船で福州が意外にも政局に大動搖を生じ市中は

混亂に 陷つたとのニュースが齎された。即ち泉州にあつた民軍司令陳國輝は省政府の招電によつて去月二十六日飛行機で福州に飛來、翌二十七日十九路軍本部なる綏靖公署に出頭せる所直に逮捕されて目下監禁されてゐる模樣で、同時に保安隊長王懋は原隊に赴いたまゝ行方不明となり、それに伴つて公安隊は武裝解除されてしまつたために陳國輝と密接な關係にあつた首席代理方聲濤は辭表を提出するに至り、省政府は大恐慌を來し一般では省政府の委員で財政部長たる陳培琨が首席又は首席代理になるであらうと觀測してゐる。十九路軍の總指揮官で目下福州にある

蔣光鼐 が或はこれに代るやも知れずと見るものもある故に興化縣の仙遊においては陳國輝の軍隊と十九路軍が目下盛に交戰中なりとの情報が傳はつてゐる爲に十九路軍と福建省防軍との間にはいつ如何なる衝突を惹起するやも知れず險惡低迷たる狀態となつた。麾下にゐる五十六師の劉和鼎は蔣介石に面會すべく南京に赴いたがその不在中福州にあつた彼の一部隊は水口に引揚げた、かくて福建省は今や正に風雲一の…

稻のお刈取りに 二時間の御勞働
御苑の稻たわわに稔つて

【東京一日發電通】天皇陛下が親しく今春御親播遊ばされた宮城吹上御苑の御田の稻も稔りの色もたわわに熟したので秋晴の一日吹上御苑內水田に降り立たせられ鈴木侍從長以下側近者と共に鎌を御手に刈取の御勞作を約二時間に亙り遊ばされた

州協議會員の年齡調べ
四十代が斷然多數
各州夫々に特色

州協議會員の定員は大州の臺北と臺南が三十三名、臺中が二十八名、新竹と高雄が十八名で合計百三十名となるが一日の總改選でこの全數が新員となつた。そこでその年齡調べをやつて見ると各州それぞれその特色が現はれてゐて仲々面白いが、年代別に分けるとやはり男盛りの四十代が斷然多數を占めてゐる

七十代	三名
六十代	二十三名
五十代	三十五名
四十代	五十八名
三十代	十一名

で七十代の三名が三名とも臺南州で占められ佐々木紀綱老の七十三歲を

年頭に 高木勝太老の七十一歲がこれに次ぎ宮木一學老の七十歲といふ順になる。又臺南州には三十代の議員は一名もなく最高齡者三名を占めてゐるところ如何にも老大國の名に愧ぢないものがある。年齡的に見て一番若手揃ひは新竹州で同州では六十代が三名五十代が一名三十代が三名であとは全部四十代といふ所が新興新竹の名にふさはしい新鮮味がある。但年齡の若さが頭の若さに正比例するものでないことは勿論で、この意味から言へば臺中州が一番新鮮の氣分に滿ちてゐると言はれ年齡も四十代から五十代どころが總數を占めてゐる。これぢや臺中州の協議會が矢張り一番賑かであらうと言はれてゐる

落着き を見せてゐるのはその中間を行つて府下らしい臺北で、總て模範的に形づけられてゐるやうな感じがする。高雄は新味も澁味もなくただ一名の現任一名の缺員に對して三名の補充を無難にやつたといふまでで如何にも事務的に處理したといふ感じだ。そしてその顏觸を見るとそこには五州知事の夫々異つた氣分なり才能なり政治の行き方が窺はれて興味が感じられる。老大國の臺南で新鋭の今川知事が四名の新任者に對して相當の手腕と意圖を盛らんとして出來なかつた所には苦心の跡が現はれる。併しこれで臺北の首腦がそのままパスした譯ではなく、督府には地方ボス的な通の石井地方課長もをれば能瀨文教局長もをるしそれに長官、內務局長も相當細い所まで注意を拂つて人材網羅に萬全の方法をとつたらしいから、今度の改選には世間をあつと言はせるやうなケタ外れのこともなく從つて興味も薄いがその代り如何にも

手堅い 任命振りだといつた感じだ。それから協議會創設以來その職に在る人をあげてみると臺北で高須時太郎、小宮元之助、黃純青、石坂莊作、佐藤源治の五氏、新竹で森識郎氏が一名臺中では二瓶源五(一回目の辭中で任命さる)、林獻堂の二氏、臺南で佐々木紀綱、越智寅一、劉明哲、郭秀、林振聲の五氏、高雄では陳光燦、白石喜代治、蔣渭英の三氏で合計十六名、臺中と新竹が一番新陳代謝が行はれてゐる勘定になる

旅長會議に出席せぬ爲
陳國輝の監禁理由

福建省防軍第一旅長陳國輝が十九路軍綏靖公署の招電に接して公署に出頭せる所直に監禁せられたことに端を發し十九路軍と省防軍との交戰が傳へられ福州の人心は恟々 としてゐる。即ち十九路軍の交通處長毛々縱は臺灣臨時に福州において交通遮斷の狀態で大な危險に直面しつゝ大事が勃發するやも計り難い狀態にあり福州市民は戰々を斷資取締を嚴重にしつゝあり、果して如何なる目的があるのか一般では不審の眼でもつてこれを眺めてゐるが或は目下の政局に關係があるやも知れずと見てゐるものもある

うである。蔣光鼐が省防軍の旅長に招電して旅長會議を二十五日に開いたのだが陳國輝のみが出席しなかつたので更に招電を發し呼寄せて監禁の擧に出たのである。十九路軍としては省防軍と交渉の結果時局を收拾するものと見られてゐる

八年度の米の需給豫想

【東京一日發電通】一日發表された米穀需給豫想高を基礎として八年度の需給狀況を推定するに本年度末の五百萬石の理想繰越高を除くとすれば外米九十萬八千石の輸入で足りる計算となる。需給左の如し(單位千石)

▲供給の部

產額	六一、五五九
端境期現存米推定高	六、八二〇
鮮米移入高	七、〇〇〇
臺灣米移入高	二、六〇〇
外米移入高	九九八
計	七八、九七七

▲需要の部

消費見込	七三、三七七
移出	六〇〇
計	七三、九七七
端境期持越高	五、〇〇〇

衆院の決議無視に 政友會對策を講ず
匡救計畫の改訂問題で

【東京一日發電通】政府は時局匡救三年計畫を二年計畫に改訂すべしとの衆議院決議を無視し三年計畫で查定する方針に決したとの報に政友會は之を重視し、成行を監視してゐるが、近く幹部會を開いて對策を講ずる筈、然して之に對する幹部の意向を綜合するに政府より誠意を質し、若し政府とすれば議會の勢力を背景として極力政府の反省を促し二年計畫に改訂せしむるに努力し、政府が飽くまで聽かざる時は議會に於て院議を無視するものとして斷然大政府の威力を發揮するの外なく今後問題は政治化するであらうと見られてゐる

海軍軍事普及委員會 一局位に組織を擴張
部長に鹽澤少將を拔擢し
仕事は陸軍の新聞班と同樣

【東京一日發電通】海軍當局は事變下の重大時局に直面し海相は從來の軍事普及委員會を擴張し一局に等しき組織となすに決し、最初の部長には上海事變に活躍した鹽澤少將を拔擢するに決し近く公式に發表されるが、名稱は海軍軍事普及部又は普及班となるらしい。仕事は陸軍の新聞班と同樣の仕事をなす外內外諸般の事情調査及び海軍思想普及に當る筈である。尚全國に十六の出張所を設け國民との連絡を密にし眞に國民の海軍を建設すべく努力することになつてゐる

海軍省豫算 四億八千餘萬圓
一日大藏省に廻付

【東京一日發電通】八年度海軍省豫算は時局重大なる折柄…一日大藏省に廻付した。要求總額四億八千七百萬圓に達し內新規要求は二億七千七百萬圓で主なる事項左の如し

一、滿洲上海事變の結果兵要兵器の復活補充費約分二千萬圓

六、既往數箇年に亙る新營繕維持の不足額繰延八千萬圓

七、航空隊維持費二千八百萬圓

八、其他八百萬圓

高等官の昇等昇給
石橋檢察官長は勅任待遇

總督府高等官の昇給昇等は卅日附を以て發令され二日の府報で發表されたが昇給は湯武元次氏外五十四名、昇等は臺北帝大教授坂田瑞山氏外…高等官一等に叙せられ、…氏外九名が四等に、西村仁三郎氏外九名が五等に、上原謙氏外十七名が六等にそれぞれ叙された。臺北地方法院檢察官長石橋省吾氏は勅任待遇となつた。同時に西村仁三郎氏外三名の五等待遇、武上埋一外一名の六等待遇の辭令が出た

水產製造部 主任官會議
本島は二名出席

農林省主催の水產製造部主任官會議は本月二十四日から五日間東京に於て開催され拓務省からは出席を慫慂して來たので總督府からは各州にも出席方照合中であつたが

米穀證券借替發行

【東京一日發電通】大藏省發表、政府は十月一日支拂期日の米穀證券(第六回)千五百萬圓の內三百萬圓を現金償還し殘額千二百萬圓は之を借替發行するに決定した。その要項左の如し

一、名稱 米穀證券(第八回)

一、發行額 額面千二百萬圓

一、割引步合 八厘五毛

一、發行日 七年十月一日

一、支拂日 七年十二月一日

一、發行方法 預金部引受

荒木陸相 空軍を視察
立川航空隊に行つて

【立川一日發電通】我陸空軍の精銳を視察し將來に備へんため荒木陸相は一日午後一時五分立川航空隊に來り地方隊からは高雄州の平林技師…督府からは兒玉製造主任が出席することに決定した。同會議は三年目に一回開催されるもので研究事項の發表等もある筈

農相伏奏

【東京一日發電通】後藤農相は一日午後二時四十六分參內陛下に拜謁仰せ付けられ本年度米作收穫豫想數確定に關し委曲奏上し御下問に奉答し三時五十分退下した

練習艦隊の司令官更迭

【東京一日發電通】練習艦隊司令官更迭に伴ふ異動は一日左の如く發令された

練習艦隊司令官 海軍中將 今村信次郎

補軍令部出仕 海軍大學校長 同 百武源吾

補練習艦隊司令官 軍令部出仕 海軍少將 鹽澤幸一

補海軍省出仕

尚海軍大學校長後任は十一月初旬決定するが第一遣外艦隊司令官加藤隆義少將の轉補が確定的である

英蘭銀行 準備增額期間
十二月三十一日まで延期

【ロンドン三十日發電通】イングランド銀行の保證準備發行額は一九三一年八月一日當時の金流出のため正規の限度二億六千萬磅より二億七千五百萬磅に增額され、その後九回に亙り右增額維持期間が延長されその期限は九月三十日英財務省はイングランド銀行に對し右增額維持期間を十二月三十一日まで延長するの權限を與へた

英鑛山相以下 後任決定

【ロンドン三十日發電通】オッタワ協定に反對して辭職したものの內相、スコットランド事務相、國璽尚書の三閣僚の後任は晦日決定したがその後決定せるもの左の如し

任鑛山大臣 アーネスト・ブラウン

任自由黨院內幹事長 ジョン・モリス・ジョーンズ

任宮內省財務官 サー・ジョージ・ベネー

その內ブラウンとモリス・ジョーンズ兩氏はサイモン派の自由黨員、ベネー氏は保守黨下院議員である

國有鐵道收入

【東京一日發電通】本年度上半期國有鐵道總收入は一日現計を了したが收入累計一億九千八百三十五萬九百七十四圓內旅客收入一億二千百三十五萬四百四十四圓、貨物收入七千七百萬五百三十四圓で前年同期に比すれば旅客收入六百五十五萬四千六十四圓、貨物五百五萬四千二百九十四圓の減少である

淡水街代表が 鐵道部に陳情
驛の改築等につき

九月二十九日附をもつて淡水街有力者中野金太郎氏、盧順吉氏、尾嶋山氏外二十七名連署の陳情書を鐵道部に提出した。淡水街は臺北を去る僅か十三哩餘風光明媚、加之ゴルフ、海水浴等の施設備り、都會人の遊覽地として且亦、臺北市の郊外住宅地域として好適の地域にして…現在なば…

一、驛の改築並にプラットホームの新設

二、ガソリンカー配給並に時間の改正

三、北投驛に於ける乘換改正

四、內地行連絡切符の發賣

の四條を歎願したが乘客數縮少の折から大體に於て問題にならない模樣である

木材宣傳ポスター圖案募集

總督府營林所では臺灣檜及紅檜の需要を一般に普及する目的の下に左記の通り木材宣傳ポスターの圖案を募集することになつた

一、圖案の趣意 臺灣檜及紅檜の需要及宣傳を意味するもの

一、圖案の寸法色 大きさは自由とし色は四度刷以內とす

一、懸賞 一等二十圓、二等十圓、三等五圓各一人宛

一、締切 昭和七年十一月末日限

一、審查發表 審查は當局にて行ひ昭和七年十二月…

一、應募先 臺北市營林所

市政懇談會
今後も每月一日に開く

市制施行の記念日を卜し臺北市協議會員は一日午後六時から梅屋敷に於て市政懇談會を兼ね新任協議會員懇談のため晚餐會を開催した。全協議會員の外市尹、助役ら…安田勝次郎氏の發起で懇談會…

瑞穗丸より(來航)

門司發以來瑞穗丸航海を續け二日午後零時寄港の豫定。安保忠毅、帝國生命保險取締役…其他の諸氏多數乘船(二日着無電)

辭令

新竹州屬兼督府地方屬 …正知

同 沼木健次郎

シナチク

官吏の身分保障が確立してから最初の休職者が督府に出た。二名三十日付で發令されたが、之は…休職を…

廣告

自慢の寸楽 すき燒 よせ鍋と鷄の水炊で

內地精肉 西門町 電話一一四二番

大景品附 最上醬油 マルキン

小樽(十六リツトル詰)一丁每に 東京松尾味付のり角罐入壹個

瓶詰(二リツトル詰)一本每に 高級硬質陶器小皿貳枚

各食料品店及醬油組合にあり

慰問用として全島の皆樣から御愛用を頂きました

こよなき逸品なりと

今後共どうぞ御ひいきに 石鹸ウービーを

(全島著名化粧品店雜貨店にあり)

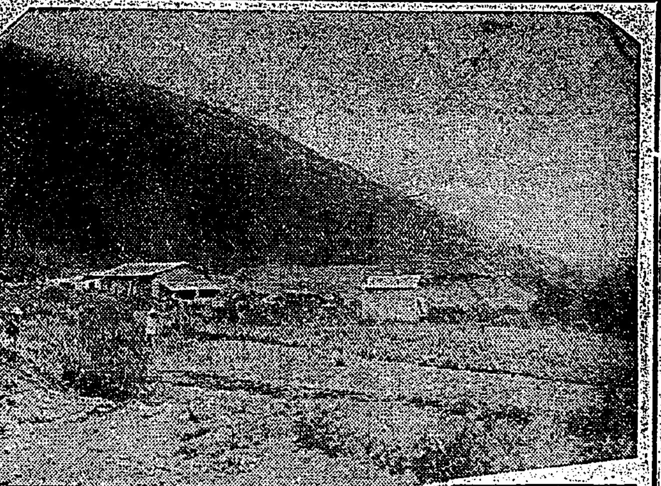

豚小屋に棄てられ 不治の病に惱む 突如!怪死を遂ぐ
不人情な家族に疑惑の眼

【花蓮電話】高雄州恆春郡車城庄三〇四番地[illegible](三)は豫ねて惡性の皮膚病と胃腸病に罹つてゐたが家人は不治の難病に惱む實子を厄介者扱にして近所の豚小屋の中に放置して殆ど看病さへ怠つてゐた所去る二十八日病人は件の豚小屋の中で死亡してゐるのを發見されたが、同人の死にからまつて部落内に奇怪な噂が流布されてゐるので郡警察課で取調べの結果他殺の疑濃厚となり司法事件とし搜査を開始する一方臺南醫院の指揮によつて一日恆春醫院外科醫長が同地に赴き死體を解剖に附したが他殺か病死か興味ある問題として成行を注視されてゐる

吉野圳附屬工事 山手線圳路 已に粗掘を終る

【花蓮港】吉野圳工事は年內中に竣功するが、その附屬工事たる山手線圳路の開鑿は全部官民の負擔金で經費二萬圓で完成せしめることになりてゐるが此圳路は延長二千四百四十間で路幅十二尺流水幅平均二尺五寸を維持する計畫で三工區に分ち一、二工區は楊泉和が一萬四千二十四圓で引受け三工區は二千三百圓で西村組が請負昨今では大體粗掘が完成し第一工區は十月末、第二工區は十一月、第三工區は來る十二月中に竣成し水門や樋等の如き構造物は明年一月中に完成し通水を見る豫定であるが、この山手線圳路に依つて灌漑される水田面積は約三百甲に達する見込である(寫眞は吉野山麓を通する工事中の山手線圳路)

詐欺の天才 遂に逮捕さる

【嘉義電話】嘉義郡竹崎庄北勢子九六林水盛(三)は[illegible]な農民を欺くの手に乘り[illegible]を得難いものを嫌けば病氣が治る等と種々な口實で農民を騙さんとして金品をまきあげてゐたが本年五月十三日嘉義市北門町二の四鍾氏好より純金鍍金一本價格八十五圓を又同十八日同町六の四八張生自轉車店から自轉車一臺價格五十圓餘を騙取し逃走中の所去る卅日午後四時嘉義東市場で嘉義署の刑事に逮捕された

臺南州民九十萬人に 驅蟲劑を服用さす 新豐郡を皮切りに

【臺南電話】總人口の約九十パーセントの寄生蟲保有者が存する臺南州ではこれが徹底的驅除は焦眉の急であるとなし、豫てより州警務部において醫學的見地より研究中の所、州下に至つて海人草を服用せしむる事となし百三十萬州民中妊婦病弱者を除き約九十一萬人の寄生蟲を目標として學校兒童は教師、保甲民は保甲役員及び警察官吏の監督の下に服用せしめ、その第一着手として新豐郡下において來る十月十五日より二十一日迄約一週間郡下一萬六千七千人に對して實施される答で其間衛生醫官の徹底及び驅除方法等については右に關する講話パンフレット配布、ビラ貼付等によつて一般に宣傳につとめる答が、由來同地方は民材には惡まれて居るので今後製造方法さへ改善進歩すれば有望な特産物となる

高雄州各學校 職員對抗試合 けふ、知事臨場の下に擧行

【高雄電話】高雄州下島學校職員東西對抗陸上競技會は二日午前八時半から屏東公學校に開催するが當日出場の選手は東軍男子四十名、女子九名計四十九名、西軍男子三十九名、女子十一名計五十名により競技される、衛野知事は會長として當日臨場の答である

卜竹篭地役き網等を利用し約二時間總動員となりて捜索に努め三時五十分漸く下流淡水溪より死體を發見し種々努力して手當を施すも蘇生しなかつたとはいへ右に全く眞人

勿體なや! バナナが豚の餌

屏東街一九五林經所有の同街崁頂にある通場の芭蕉實が最近まで熟しもせず落ちもせず無くなるが未熟で食べられもせず、市場へは勿論出せぬのでまさか盗み去る者もあるまいと言ふ間に段々立木の房が無くなるので届け出によつて調べた結果崁頂七八七林氏同林氏成(二)同陳氏目(三)同陳氏箕(三)同陳氏惑婦(こ)と云ふ女共が夜間殘房を盗み去つて各自飼養の豚の餌にして居たもので卅日關係者一同郡警察課へ召喚取調べ中

陸上競技豫選 盛況に終了

【臺南電話】全島陸上競技豫選大會臺南市部豫選會は一日午後一時三十分より臺南師範校庭で開催された出場選手は臺南一中、同二中、同一女、同二女及び臺南アポロ倶樂部の七團體で競技は昨年に比し概して良好な成績を示し午後四時半盛況裡に閉會した

短期補償融資の 貸付機關指定 一日、五信用組合に對し

【臺中電話】時局柄多大の期待がかけられてゐる臺南中小商工業者等に對する短期小額貸金融通補償の實施も關係各方面の話まとまり其要項も出來上つたので一日貸付機關たる興業、庶民、臺南、友信會、興產の五信用組合代表者は市役所に參集し臺南市尹より貸付機關として正式指定せらるるに至つた、借入申込者は既報の通り旣に二十萬圓の限度を超過して居るが之等に對しては數日中に査定を終へ第直ちに貸出し實施の運びとなつた

けふ開催の 臺中水泳大會 中、小公學校生徒參加

【臺中電話】臺中州教育會主催臺中州下中等學校生徒小公學校兒童及一般の水泳大會は二日午前八時半から臺中水泳池プールに於て行ふ答となつたが參加申込者は延人員八十名餘りで女子は今回の競技には一人も申込はなかつた

水兵善行表彰

馬公要港部海軍病院 一等看護兵 新名[illegible]
馬公要港部防備隊 一等水兵 宮島安平
[illegible]右兩名は去る八月十三日夏季休暇を利用し臺南旅行中同月中午後一時安平港附近の水深河口にて遊泳中の臺南市安平[illegible]キクエ(え)が溺死に瀕し行方不明となり救助作業中なりしを以て兩人は直ちに脫衣し附近の内臺人二〇名を激勵しボ

した

澎湖の虐待女 救出さる 臺南大福旅館主の手で

【臺南電話】既報去る二十一日澎湖より逃げ出し來南して臺南署に保護を求めた澎湖の彭氏卯(三)の身柄につきてはその後澎湖の彭氏孜の所中の臺南署に出頭、同女の身柄引渡しを迫つたが同女は澎湖に歸るなら死ぬとまで云ふので署でも引渡す事も出來ず彭波も米山辯護士に依頼して交渉を進めて來たので署でも結局人事相談係の事件として取扱ふ事となつたがここに臺南市本町二丁目大福旅館の主人が同女の身の上にいたく同情して營救に努し二百圓の借金を自ら五十圓にまけるなら自分が現金を出してやらうと云ふ事になり、彭波も最初はまけないと頑張つてゐたが係員も關係した結果それで話しがまとまり同女は今後同館に女中として働きその收入の半分を前記百五十圓の借金にあてる事となり圓滿解決した

重大犯人は 逮捕されず 高雄州警務部の假想搜査

【高雄電話】二十九日午後十時高雄警察署長より鳳山郡守宛重大犯人搜査の通牒が飛び同郡では郡警察課の非常召集を行つて全街の職員を總動員して犯人搜査に着手した、一方州よりは佐々木警務部長、水野刑事課長、警務部法務長、田中刑事部長らの各部署が自動車かつて鳳山に赴き搜査指揮に當つたが實はこれは州警務部の假想犯人搜査でその想定は二十九日午後九時二十分鳳山街旗山派出所の巡査が強盜犯人に狙撃されて負傷したので犯人は巡査の官銃を奪ひ所持の金品を奪ひ逃走した所件の警察は失題に小刀をつて巡査の頭部を刺して重傷を負はせ、その際新聞紙につつんだ十圓紙幣三百枚を強奪して鳳山方面に逃走したがその犯人の搜索は目下當局が搜査中の鉄道犯人であると云ふにあり、かくて郡警察課の必死の搜査も甲斐なく犯人は豫定の三十日午前二時迄に檢擧されずただ同街某本島人釋放所で犯人の逃亡した風呂敷包の血染の衣類と兇器が發見されたのみであつた、犯人に擬した刑事の手殺事は高雄より鳳山に赴いて獄理由に泥沼マンマと檢擧網を突破して午前二時半郡警察課に自首し出たが同夜の鳳山郡警察課は時ならぬ緊張振りを示した

花蓮港分屯大隊 忠魂碑除幕式 きのふ嚴かに執行 同時に廿五周年記念祝ひ

【宜蘭電話】花蓮港分屯大隊營庭丘上に建てられた忠魂碑除幕式及び分屯大隊創立二十五周年記念式は一日午前九時より大隊に於て行はれたが、除幕式は午前九時諸員整列、大隊長令嬢[illegible]さんの手によつて幕が除かれ、兩儀除幕等が如く執行され花蓮港軍人分會長西村氏より記念碑建立の工事報告あり郡會長出車大隊長の祭文朗讀 軍司令官代理の祝辭朗讀今井廳長代理吉岡街長の祝辭朗讀出車大隊長今井廳長國防代表者桃林街長文官總代和田廳長、在郷軍人總代各方面代表婦人會代表和田廳長夫人武官夫人總代出車大隊長夫人の玉串奉奠あり式終了、引續き十時より更に營庭に於て二十五周年記念式典が擧げられ出車大隊長の式辭朗讀閲兵があり天皇陛下の萬歲三唱式終了後營内が開放され午後一時から餘興開始分屯大隊員の軍歌並外演劇等は大好評を博し吉野郡年團及び女子青年團の演劇等[illegible]行列等水泳等で賑ひ夕刻名殘はつた

酒煙草賣捌人 總會は五日

【花蓮港電話】來る五日を東に於て臺東、花蓮港兩廳下酒煙草賣捌人組合支部總會を開催、花蓮港支局からは國口支局長、伊藤書記臨席すると

斗六街で 竹細工講習會

斗六街所局では農民に副業を獎勵し且つ街の特產品を造る目的で[illegible]竹細工講習會[illegible]の技術が職業的に[illegible]

羅東郡小公 職員運動會延期

【宜蘭電話】羅東郡下小公十三校の聯合運動會が一日午前九時より行はれる答の所前日來の雨の爲グラウンドが乾かないので十六日に延期しついで男女青年團の聯合運動會の方も愈十七日に延期した

臺中軟式庭球 二日も續行

【臺中電話】臺中[illegible]支部主催選拔秋季庭球大會は一日午後一時から臺中高等女學校コートにおいて開催されたが二日も引續き午前八時から競技を續行の答

潮州郡聯合青年團 結團式を擧行 十一團體八百七十名參列し

【屏東電話】潮州郡聯合青年團結團式は一日午前十時より潮州公學校校庭で擧行された、參加十一團體八百七十餘名郡役所長並幹部長の開會の辭に初まり一同國歌合唱後國旗を掲揚し宮城遙拜に移り皇太神宮を遙拜 後郡長[illegible]團員の[illegible]下[illegible]

細民への福音! 埔里公質開業 一日落成式を擧行

【埔里電話】埔里金融機關は水平線以下のプロ階級には全く金融の途だ月歩十錢以上の世にも稀なる高金利に苦しめられ久しく公設質舖の出現を待望しつつあつたが一萬三千圓の融通資金をもつて十月一日埔里街公設質舖開業の運びに至り、一日その落成開業式を催したが州社會事業主事石川[illegible]氏、深井能高郡守ら參列の上午前十一時よりその落成式を擧行したが、參列者は何れも該公設質舖をもつて埔里街唯一無二の必要機關として埔里街長林其祥氏の功績をたたへ祝宴に移り午後二時盛會裡に散會

恒春木炭の 向上を圖る

高雄州恆春郡の木炭產額改良は大正十四年十月から講習を三回程開催し其の講習修了者百十人に對して既に木炭生產販賣組合も組織されて產額の激減を見つつあるが從事業者自身多く無經驗なものもあるので顧客のやうに現時の販賣期を利用して講習會を開く事となつた

愈々けふ擧行 高雄の野球戰 西子灣球場で

【高雄電話】臺灣體育協會高雄支部主催の秋季野球聯盟戰は二日午後一時から西子灣球場で開催するが出場團體は鐵道、州廳、中學の三チームで抽籤の結果州廳は不戰一勝となり鐵道、中學で第一次戰を行ひ優勝戰は九日擧行の豫定である

戲曲 賭場崩れ 川端の一軒屋で 大亂鬪、四名檢擧

時は九月二十九日午後二時半場所は松山庄舊里族二八九番地[illegible]川に臨んだ木造の一軒家人家も[illegible]十一名[illegible]賭博の[illegible]が[illegible]開いて[illegible]いたのは目的の場所、鑑識課員は熱心に[illegible]の聲に驚き[illegible]ボタリと[illegible]命令一下、立ち所に[illegible]ンバラ[illegible]それから[illegible]

「[illegible]」

「[illegible]」

[illegible]

「[illegible]」

「[illegible]」

[illegible]觀察、鬪敗の後縛り上げた四名[illegible]逃した七名の[illegible]ここに松山分室[illegible]役所送致を參考に[illegible]は松山庄舊里族五四七番地 同所五三三番地 同所同番地 同所四七番地 徐火地 王明 王 土 [illegible]

協議會員の 街庄長兼任は避けた 發表後 竹下知事談

更迭期に際つた州下街庄長二十四名の選任を了つた竹下知事は三十日午後談話の形式で左の意見を發表した

街庄長 の人物如何は街庄自治の發達に重大の關係あるは言を俟たない、臺中州に於ては今回の更迭に際し候補詮衡人選等各方面について慎重詮衡を重ねた上地方望の士を任命した次第である、一街庄長の重任に就かれたものにして、その重大な職責を自覺して自治に貢獻を[illegible]

當然改選さるべきは勿論、街庄民諸君においても自治の本義に鑑み小異を捨てて大同につき和衷協同街庄長を援助し相提携して地方福利の增進に努められんことを望む、今回の更迭に際つては自己一身上の都合によつて辭退を望まれた方もあり又街庄長であつて州協議會員等の

公職を 兼ねるのは街庄自治に專念する上において甚だ支障があり又廣く人材を登用する意味においても適當でない點と思ひ[illegible]

花蓮港市區線 實測は遲延 多少變更あらん

花蓮港新市街の市區計畫地域の實地測量は過般來督府內務局派遣技手外九名の測量員で實測中であるが右の計畫線は十數年前の地圖を基礎として策定實施されたものであり現在では多少變化した事實もあり從つて今までの實測に依れば可成り食違つた所も發見された模樣で實測の進捗を現在の花蓮港市街の區域に就き約百甲の新市區計畫線を測量してゐるから豫定通り來る十月二十日までには完了せず、結局同月末頃終了する見込でこの實測に從つて完成された新市區計畫線は督府に於て更に市區計畫委員會の議を經て確定發布される段取りであるから一般に發表して地元關係者に於地の整理事務を開始するのは早くも明年度初頭となる模樣である

臺南州下庄長

臺南州下の庄長改任の結果は左の如く決定した

新豐郡 永寧庄 蔡水 要吉 仁德庄 呂淨 余作(新任) 歸仁庄 余 辛丑 永康庄 田中 [illegible](新任)
新化郡 新市庄 江原 雅榮 山上庄 傅 [illegible] 左鎮庄 坂梨 俊次(新任)
曾文郡 下營庄 郭 [illegible] 官田庄 陳 [illegible] 大內庄 久保西宇市
北門郡 佳里庄 高 文 [illegible] 將軍庄 高 清 分 北門庄 王 [illegible]
新營郡 新營庄 平川 一彥(新任) 白川庄 未定 番社庄 陳 [illegible]
嘉義郡 水上庄 畑山 井[illegible](新任) 竹崎庄 王 [illegible] 游
虎尾郡 二崙庄 [illegible] 富 [illegible] 崙背庄 [illegible] 金 把 海口庄 林 志 仁
北港郡 四湖庄 [illegible] 口湖庄 [illegible]
東石郡 東石庄 [illegible] 能 春 布袋庄 宮崎 [illegible](新任) 義竹庄 翁 清 江

屏東街協議會員

一日附發表された高雄州屏東街協議會員は左の十八名である
小野田藤巳△本田榮吉△東光團太郎△本村陳鍍△吳如西△郭一清△陳與宏△劉榮傾△福田收作△鄭清讓△陳春和△永岡正雄△劉福△吳周鏡△升島武野一

有力者 諸君の中には[illegible]

つた街庄[illegible]分役所庄長の任命に關して心配した人々もあるが、街庄治の成果如何と云ふことに付いては自分は知事として地方街庄の諸君以上に多大の關心を持つ者である從つて今回の街庄長任命に付いても誠心誠意、これが銓衡に當つた次第である、街庄民諸君も今回の更迭の主旨の通り一部更迭を見たわけである、自治制度の本旨よりして街庄の理事者は其の土地に於ける適任者の中から之に當るべきは當然であつて、この意味に於いて庄長たるものは特殊の事情なき限りこれを退くべきではあるが併しその土に適任者なきにも拘らず漫に官吏庄長たるの故を以て無暗にこれを排斥するは決して街庄を愛する所以ではない、改任期に際

地方に 於て人格識見共に傑出せる人々が佐任された事は喜びに堪へない所である、これ等の諸君は夫れ/\職務に對して忠實なる人士であり少なからず御迷惑な事もあらうが、地方民の信望を擔つた人々であるから願くば公平無私に州治なり、街庄治の全般に善處し以て地方の福利增進に努力し一般の期待に副はれんことを望んで止まない次第である

である、街庄民諸君も今回の更迭を機として自治精神の理解に努め協力一致して街庄の發展に努め以て地方自治行政の美を濟すに努めることを衷心から希望するなほ一日付で州、市、街庄の協議會員も夫れ/\一齊に更任されたが

兩夫人花蓮港着

【花蓮港電話】東部婦人會文部の會務視察の中川總督夫人、平塚支部長の一行は臺東花蓮港間自動車で視察に向かひ金子廳長夫人と共に午後五時半花蓮港着直ちに旅館梅屋に入つた

松林忠太郎氏へ 記念品贈呈

新竹州中壢郡警察部警務の巡査部長松林忠太郎氏は此度の異動で州警務部へ榮轉されたが氏は巡査拜命以來中壢郡に十五年餘り同一の所に勤務し上下とも非常な好感を以て迎へられてゐたが實に平凡の為に高雄文壇、與論界から惜まれてゐるが氏林公會、鄰田司法主任、賞街助役等新庄氏等の發起で記念品を贈呈することになったから希望者は三日まで中壢電話五九番へ申込まれたいと

兩庄事務を 彰化街へ引繼ぐ

【臺中電話】彰化街に合併された南郭及大竹兩庄の庄事務は一日から彰化街へ引繼を開始したが來る十日迄には全部引繼を終了の豫定である

彰化消防詰所五日 落成式

【臺中電話】彰化街消防詰所は過般來彰化郡役所構に新築中の所最近出來上つたにつき來る五日落成式を行ふと同時に新購入の自動車ポンプ試運轉をも同日彰化公園において行ふと

漁業試驗の爲 高雄丸出動

【高雄電話】高雄州水產試驗船高雄丸は本月より明年三月迄六ケ月に亙る漁業試驗の第一次航海として二日午後十時高雄を出港十六日頃の豫定を以て火燒島沖合魚場として有望視されてゐる「スカボロウ」礁の南方海上にて鯖、旗魚延繩漁業試驗を行ふ答であるが試驗の結果は無線電信を以て放送すると

總督長官夫人 宜蘭通過

【宜蘭電話】總督長官兩夫人等の一行は一日午前十一時三十三分宜蘭通過

六 斗

▲斗六街管內の國語講習會修了式は本月二十九日街公會堂にて開催し出席者は各公學校選出の第四、六學年兒童が年販賣練習生國語講習所生で出席六十餘名
▲出演者は何れも成績が良好であつたが特に國語練習會の出演者によかつた樣であつた
▲次に成績がよいのは第年生で卒業生の方は概して不出來の者があつた
▲卒業生不出來の理由は勤務多端及び生活緒化に依るものもあらうが卒業生だと思つて努力と總練したのが大なる理由ではなからうか
▲卒業生諸君よ大に自重すべし

大阪 優良商品 案内
小倉綿布 コール天 作業服 學生服 青年團服 大阪市谷町三丁目 辻豊商店
事務服 女服 製造卸 大阪市谷町三丁目 杉浦幸商店
十錢 文房具 一均 南場商店
ワイシヤツ 大阪市南區 上田長商店
半エリ問屋 大阪市南區 勝本久商店
裏地 糸 卸 西野糸店
運動服裝 製造卸 杉山商店
新裝 六 新 店
ラシヤ 製品 卸 小堀敏商店
ナイト印の ワイシヤツ カラー 柳田シヤツ製造所 大阪市東區南久太郎町
既製洋服卸 大阪東區谷町一丁目 富永晃司商店
小間物問屋 小間物 馬場惣商會 大阪南區 ブラシ歯ブラシ
家庭 シミ ン 東日六円 商會
ケーキ グレン 防空遊戲機 拾圓 中西製作所 大阪

ラヂオ欄

今日の番組

J・F・A・K　十月二日（日）

午前の部

【八・〇〇】全國氣象通報（東京）△今日のお天氣のお知らせ…臺北測候所發表△臺北近郊今朝のお天氣のお知らせ（臺北のみ）△今日の家庭料理獻立
【一二・五九】正午の時報△氣象通報（臺北のみ）（臺北測候所發表）
【〇・四五】氣象通報（臺南のみ）臺南測候所發表

午後の部

【〇・二〇】晝間娛樂時間（レコード演奏）常磐津「新山姥」…常磐津松尾太夫、三味線常磐津文字兵衛、上調子常磐津梅治
表）△放送局編輯ニュース

夜間の部

【〇・五〇】運動競技（野球）（東京）東京六大學野球リーグ戰試合狀況明治神宮外苑野球場より
【五・〇〇】子供の時間（東京）童話久留島武彥
【五・三〇】航空講座（臺北）內臺連絡試驗飛行の追憶　交通局技師高橋百千
【六・〇〇】子供の時間（臺北）JFAK子供新聞（JFAK子供係發表）
【六・三〇】講演（臺北）「日本精神に就いて」いやさか會常務理事曾根朝起
【七・〇〇】落語（東京）未定
【七・二〇】うた澤（東京）未定
【七・三五】新內（東京）臺北のみ未定
【七・三五】（臺南のみ）
【八・三〇】尺八獨奏　都山流本曲「寒月」三原岑山、助奏堀部岑洋
【八・五〇】管絃樂…JFAK管絃樂團、指揮一條眞三郎　一、キューピッドの遊戲（スタール作曲）二、喜歌劇「輕騎兵」序曲（スッペ作曲）三、四拍舞曲「愛の夢」（チブルカ作曲）四、行進曲「勝利の父」（ガンヌ作曲）
【九・二〇】時報、氣象通報…臺北測候所發表、臺日ニュース（臺北のみ）放送局編輯ニュース（臺南のみ）公示事項、明日のプログラム發表

講演【午後六時卅分】—臺北—

日本精神に就て

いやさか會常務理事　曾根朝起

管博士の主唱するいやさか運動は臺灣に於ても先年博士來臺以來相當根強く普及されてゐるが、今度曾根氏が來臺して、今晩は日本の精神についての講演である

管絃樂（臺北）

【午後八時五十分】JFAK管絃樂團　指揮　一條眞三郎

一、キューピッドの遊戲（スタール作曲）
これはどこまでも肩の凝らない曲で、輕快に更に氣ちたなごやかな曲である

二、喜歌劇「輕騎兵」序曲（スッペ作曲）
スッペは最も通俗的に成功したウイーンを中心として活躍した作曲家で「詩人と農夫」「ガラテア」「ボッカチオ」「スペードの女王」等の數多くの喜歌劇としての傑作を殘してゐる此の「輕騎兵」の序曲は中でも特に有名で、輕快に美しいメロデイーが、手なれた管絃樂法で鮮やかに描き出されてゐる

三、四拍舞曲「愛の夢」（チブルカ作曲）
チブルカはハンガリーの作曲家、一八四二年生れで一八九四年歿。甘い四拍舞曲ではあるがハンガリーの鄕土的な香りのある特異な味の四拍舞曲である

四、行進曲「勝利の父」（ガンヌ作曲）
ガンヌは佛蘭西の現存の作曲家で此の行進曲は實に輝かしい光りをもつて、生々と歡喜に滿ちた壯快な行進曲である

JFAK子供新聞

—午後六時—臺北—

滿洲國に少年團の出來たお話…◇

JFAK子供係發表

今日は日曜ですから內地の子供新聞はお休みで、臺北の子供新聞です。先づ滿洲國に今度少年團が出來まして、日本の少年團の二荒伯爵と三島子爵が、いろ〳〵お手本を敎へに新京に參りましたお話、大阪に出來た店員も番人もゐない公設販賣所のお話、これは誰でもならべてある品物をその金額だけ拂つて持つて歸ります、誤魔かさうと思へばいくらでも誤魔かせますが、決して今まで間違ひはないさうです、それから恐ろしいマラリア病研究の學者で、大へん功勞のあつたロナルド・ロス博士の亡くなつたお知らせや、世界で有名な地震の學士である今村博士が新しい學說を發表したお話、その他くらげが三千トンもある汽船を停めてしまつたお話しなどいろいろあります

尺八獨奏【午後八時三十分】（臺北）

▼都山流本曲「寒月」　三原岑山　助奏　堀部岑洋

航空講座【午後五時三十分】（臺北）

◆內臺連絡試驗飛行の追憶　交通局技師　高橋百千

昨年十月に行はれた內臺連絡試驗飛行、水陸兩方で行はれ、陸上機ではフオッカー三菱ひばり號で小川操縱士のもとに、又水上機はドルニエー・ワールしろはと號で藤本氏の操縱のもとに行はれたが、その時の苦心談と、その成績を說明して將來この航路が完成したら如何なる利益があるか、又この遠距離飛行が決して危險なものではないといふ事を說明される

子供の時間【午後五時より】（東京）

▲童話　久留島武彥

日本一ともいふべき久留島武彥氏のおはなしです、久留島氏は巖谷小波氏と共に有名な方で、きつとみなさんが面白がるお話しです

晝間娛樂時間【午後零時二十分】（臺北）

▲常磐津「新山姥」
淨瑠璃　常磐津松尾太夫
三味線　常磐津文字兵衛
上調子　常磐津梅治

此の曲は近松門左衛門作の「嫗山姥」の後語とも見るべきもので、廓名閣で傾城八重桐となつた坂田藏人の妻が、藏人が腹を切つて魂魄を八重桐に依ませると、ドロ〳〵の鳴り物で物凄い大力の女に變り花四天を相手に大立廻りをなし、其の後足柄山に分け入つて怪童丸を產み落し、坂田家の再興を計つてゐると、賴光の家來三田仕に見出されて坂田金時となり賴光の四天王となる筋で、嘉永元年十一月河原崎座の顏見世興行に、八代目市川團十郎の山姥四代目坂東彥三郎の三田仕、市川小團次の怪童丸で上演された當り狂言である。五代目岸澤式佐が苦心の作曲である。本當の外題は「新山姥閒の市川」といふのである

家庭料理獻立【午前八時五分頃より】（臺北）

伊地知たづ發表

▼冬瓜の葛味噌汁
冬瓜　百五十匁
味噌　大匙一杯
醬油　大匙一杯
砂糖　小匙一杯
鹽　少量
片栗粉　大匙一杯
卵　一個

▼結び鯛、茗荷の子吸物
鯛　三尾
茗荷　二個
煮出し、片栗粉、鹽、醬油、谷、少量、味の素

野球の中繼（東京）【午後零時五十分】

▼東京六大學野球リーグ戰狀況
（明治神宮外苑野球場より中繼）

伊藤兒童衛生研究所の發表　女醫博士招聘

大阪市東區本町藥種商伊藤千太郎氏は私財を投じ本年三月伊藤兒童衛生研究所を創設し我國に於ける小兒衛生學の權威として知られてゐる竹村一博士を所長に招ら兒童衛生について研究され本邦に於ける最初の試みとして斯界から嘱目されてゐるが今回同研究所では阪大精神學教室に於いて和田豐種博士指導の下に精神衛生學を研究中であるドクトル・オヴ・フイロソフイー（米國哲學博士）實年すぎ女史を招聘し大いに兒童衛生のために貢獻するとのことである

最近著の新刊

△どうなるか滿洲國（九月號）△出物趣味（九月號）△大衆野球（十月號）△實業之友（十月號）△婦人科月報（九月號）△科學知識十月號△農業世界（十月號）△東京醫事新報（十月號）△東方之國（九月號）△つはもの（九月號）△實際醫療（九月號）△海外（十月號）△植民（十月號）△講演（九月號）△東洋通信（九月號）△開國（十月號）△實業之世界（十月號）△水産月報（九月號）

身の上相談

相談相手もなく思案に餘る身の上の問題で御相談になりたい方は手紙で身の上相談係宛で臺北本社まで御申込下さい電話や面會はお斷りします

許婚の相手に女があり苦しむ

私は二十一歲の女で御座います。一人の男性と婚約の仲になりましたが、彼は私に人の噂を決して信ずるなとよく申しますが、何の事か分りませんでしたが此頃彼は三、四人の女との間の噂を次々に語りました、私も過去があつたので二人の過去の事は水に流して許し合ひ、過去は捨てて新しい道を進みませうと約束しましたのに拘らず彼は噂の女を益々愛し始めてゐます。時々私が彼を訪ねますと右の女（下宿の主人の娘）が來てゐて話なら私が聞かうなどと申します。私にバカにされた樣な氣がしいつそ破約して職業婦人にでもなつて獨身を通さうとも考へましたが、然し一旦婚約した男でもあり又私も過去の淸算のために彼と結婚したいのです、彼は何も私にお前は僕を理解してゐるねと申しますが其のくせ彼等二人は私を遠慮なく苦しめてゐるのです、私は彼を待つた方が宜しいか如何したら宜しいでせうか。至急お敎へを願ひます（二十一歲女）

相手の品行を精査して判斷を

強ら若い自由な男性とは言へ少々放埒に過ぎるやりで困つた事と思ひます。男と女との結婚は財産など金錢だけで決るべきものではなく相手の人物が何より大切なのです。其の人物如何で一生の幸と不幸とが決るのです。だからよく〳〵相手の人間を調べて話を決めねばなりません。あなたの場合にも相手の男性の人物や品行等を充分調べてから許婚の話を取り結ぶべきであつたのです。然しまだ結婚しないのは幸ひですから確實な人を頼んで彼の素行や日常の模樣、噂の女との關係等を詳しく調べてお貰ひなさい。そして暗礁でもないならソレでよいとしても若本當にヒドかつたら斷然許婚の關係を絕ち切つておしまひなさい。僅かばかりの金はどうにでもなるでせう、金のために一生不幸な生活を送るには忍びぬのですからよく〳〵相手の男を見極めた上にあなたの態度をおきめなさい（係）

曙光（119）

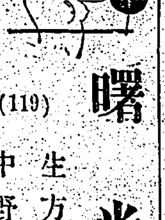

生方敏郎作　中野修二畫

橋の上（四）

町子が泣いて謝るので、春田も泣いて聞いた。

最初町子が澄江と結婚しろと、勸めたときには、春田はそれを惡意に解し、町子が堪へきれぬ嫉妬の結果から、反對に出た嫌味とし か思はなかつたが、だん〳〵聽いてゐる中に、町子が自分を捨て、一旦結んだ澄江との關係に對して男子の責任を負ふ可く、春田に說いてゐることが分つて來た。その結果。

（何といふ心の美しい町子だらう！）と、春田はます〳〵町子を戀する思ひをこそ增したれ、町子の言葉にそのまま服從して、澄江と結婚する意思などは、爪の垢ほども起こらなかつた。

しかし、何といつても、理論として、町子のいふことに間違ひはなかつたから、春田はそれを反駁することは出來なかつたが、心の底に根強くそれを受け容れない要求があつた。で、彼は。

「町ちやん、あなたのいふことは、正々堂々たる倫理的主張にちがひないさ。それは立派な人間のやる立派な行爲だらう。偉大な心を以て人を愛する—そりや良い事にはちがひない。併し、僕にいはせれば、好きと嫌ひは理屈ではどうにもならないことだよ。僕は牛肉は好きだが牛肉は嫌ひだといふのに、何うして牛肉を好きにすることが出來ますかね？神樣にだつて恐らくそれは出來ないことだらう。」

「いいえ、先生、私の愛はそんな末梢的な感覺とは違ふわ。食慾みたいな、刹那的の感觸と、人間の心と心とを結び付ける、親子や夫婦や友達同士の人情は、もつともつと深い人間性に根ざしたものぢやあなくつて？」

「併し、愛は努力して、人工的に製造し得るものでもないだらう？若出來たとしても、それでは不自然だ。」

「何うして？ちつとも不自然なことはないわ。人工的に出來ないから愛は尊いんでせう？愛は人間の作るものぢやあなく、神さまの—神樣といつて惡ければ運命から與へられた宿命ですわ。縁ですわ。」

「縁？うん、縁といつてもいいさ。だから僕があの女を好きになれないつていふのは、あの女に縁がないことの證明になるのさ。」

「まあ、先生は手前勝手ね。」

「何うして？僕が手前勝手？」

「縁は外から與へられるものなのよ。好きとか好かないとか、そんな手前勝手なものぢやないつていふことなの！」

「何ですつて？僕には町ちやんのいふ事が分らなくなつて來た。」

「私の云ひ現はし方が下手だからよ。自分だけには分つてゐるんだけど…焦つたいわね。ああ、さう、私說話をいふわ。」

「說話：結構、いつてみたまへ。」

「說話といつても、これは本當に有つたことなのよ。」

「うん、さあ、伺ひ。」

春田は、倫理的な愛の理論など、たとへそれが町子の口から聞くのであつても、さう面白くないのだつた。愛の理論よりは、直に町子の口に接吻し町子を強く抱擁し、愛の言葉を聞きはしたかつた。

そのくせ、彼は前夜待乳山でやつたやうに、すぐに手を出す事を遠慮した。何處か町子に對して遠慮しなければならないやうな弱點が自分の中に出來てゐた。

「說話よ。よくつて？私この春お友だちからカーネーションの鉢を貰つたのよ。まだ蕾も付いてゐない小さい苗だつたわ。貰つた時分には水をやるのが面倒で、時々忘れたりしたわ。私あんな苗なんか可愛くも何ともなかつたんですもの。けれども、水をやらないと枯れると思ふから、厄介だけれど仕方なしに毎朝水をやつてたわ。それでだん〳〵成長して、やうやく蕾を持ち花が咲かうといふ時になると、根切蟲が枯らしてしまつたのよ。或朝起きて見ると、半ば咲きかけた花が、萎れてぐつたり首を垂れてゐるんだもの。私それを見たら、情なくなつて泣き出しちやつたわ。その枯れたカーネーションが可愛さうで〳〵仕樣がなかつたんですもの。これでみても、人は努力して愛さうとすれば、自然に愛が生れるものだと思ふわ。私はカーネーションが枯れた時、それを愛すればこそ泣けたんですもの。初めは厄介がつて水をやつてた癖なのに。」

◇臺なかだち◇
求職一件一回　壹圓五拾錢　其他一回　壹圓七拾錢　匿名倍額

女店員　本島人內地人十七歲より二十五歲まで者を求む　榮町　松井吳服店

仲居入用　二十歲より三十歲まで本人來談　古亭町市バス停留所前　すいちく

貸家　大正町三條通八六ノ六及八八　二十六圓　廿圓　電二八二一　小林信託商會

貸家　文化村北二條新築住宅　四四、廿五圓　電二八二八　小林信託商會

貸家　文化村北二條新築住宅　八六四、廿四圓　電二八二八　小林信託商會

貸住宅　御成町五條通八六三ノ二　家賃二十四圓　電話八三四　宗田商會

家屋　大和町京町大正町住宅、土地付賣却す希望の方は京町電話六八二番　林洋服店

新築貸家　錦町二四四　八疊六疊　月有三橋町三綱口商店　電三四三二

賄付貸間　二所八疊二室　見晴良し　川端町六〇　落合

電話　臺北八六七、三八七三　貸賣有利金融　榮町　士山商店　和田　電話一九二二番

美容師各位の お言葉は…◦

髮洗ひ

花王シャンプー

帝都一流美容師百二十餘名の方々は
『これこそ私どもが永らく求めてゐた日本婦人の爲めの髮洗ひです』
と仰有いました

名古屋の美容院と理髮業者の大會では
『手輕に早く洗へて黑髮の艶を增すこの髮洗ひなら喜んでお奬め出來ます　なぜもつと早く出さなかつたか』
と異口同音に申されました

大阪の美容專門諸家の座談會では
『スピード時代にふさはしく早く落ちてしつとりと洗ひ榮えのするこのシャンプーこそ現代人の髮洗ひです』
と折紙をつけて下さいました

全國同じやうな御賞讚と御推奬の下にすばらしい賣行を示して正に髮洗ひは花王シャンプー時代でございます

美しい小函入
洋髮二回分・日本髮一回分・男方三回分

一個五錢
（六個入　三十錢）

東京・花王石鹼本舗　長瀨商會・大阪

S18

露油の輸入協定は 石油市場に大衝動
漸く安定しかかつた地盤を 又復攪亂されると早くも頭痛

【大阪一日發本社特電】松方氏の露油輸入協定は漸く安定した我石油界に多大の衝動を與へ、一部日本側石油會社中にはこれが輸入の阻止運動を起さんとしてゐるものもあるが現在の我石油界は最近日英、米各石油會社が協定し當務關係もあるが第二回の値上げを斷行した狀態である、しかるに露油が輸入される事になれば當然これら協定會社との間に販賣の爭奪戰が起り市價は又復亂調に陷るべく豫想されてゐるが、この結果露油の打擊を受けるものは日本側石油會社で露西亞としては地中海廻りで英、米に比し運賃に多大の差があるが、かつて歐洲に進出せしと同樣に露西亞は值段を下げれば優に英米との對抗は可能であり、又英、米側はその實力により可成の安値を斷行出來るため結局露油が獲得する地盤は現在の地盤と言ふ程度で日本側石油會社側としては更に苦難時代を招來するものと豫想される從つて有力會社側は目下人を介して露油關係者と地盤協定に及ぶべく奔走中であるが、何分相手はまだ地盤を持たぬ新輸入品であるが、數量は外國の輸入に比較する大量であつて果して露油協定が行はれるか如何か疑問でこの成行は非常に注目されてゐる

石油に次いで 露西亞小麥の襲來
業界に非常なセンセーションを捲起す

【大阪一日發本社特電】松方氏の手を通じてソヴエート同盟の石油が大量に輸入せられんとせる矢先過般來傳へられたソヴエート小麥の輸入も愈々具體的となり輸入者は日清製粉となる模樣で先づ試驗的に二、三萬噸の小麥を購入し其成績を見た上若し結果良好ならば引續き大量の註文を發するものと見られる。これが具體化すれば從來日本に輸入せられてゐた濠洲北米小麥を相手にソヴエート小麥が此處に三つ巴の競爭を演ずる事となる譯でこの問題は各方面から非常な關心をもつて注視されてゐる、尚又これが實現すれば歐洲に出發の日本社外船は從來歸航にはボウトセツト迄航海炭を、コレア(エジプト)から日本迄は燐礦石を積んで來たのが最近運賃の暴落から空船のまゝ歸航する狀態なのでこの方面にも大きな好影響を與へるものと期待されてゐる

―記錄的な試み― 島米を對岸へ輸出
既に督府の許可を受けて準備 其成果注視の的となる

臺北大稻埕米穀移出商振榮商行では對外貿易の低落と銀塊相場の騰貴とにより本島米の對岸輸出の有利にして且つ容易なることに着眼して疾てより一期蓬萊白米の福州邊りへの輸出を計畫し總督府殖產局に許可を願出中の所一日午前督府より許可通知があつた、同許可通知書によれば輸出米は一期蓬萊白米に限り輸出期間は十月三十日迄仕向地は福州地方に限られてゐるが同商行は對岸に出張員を置いて銀塊相場並に米價の變動を調査せしめて居るが、目下の報告により採算出來次第早速輸出すべく意氣込んで居る、尚ほ島米の對岸輸出は大正十一年に一度あつたのみでそれ以外は閉たく本年一期蓬萊の輸出は加隆商會の手にて香港在住邦人の消費に充てる爲め數回に亙り數十袋づつ出したことがあるが對岸地方への輸出は今回振榮商行から出すのが最初である、尚ほ之れが成功の曉には年々增加の氣配を見せて居る本島米の爲めに有力な新販路開拓となるので、その成否は一般米穀業者から注視されて居るやうである

甘蔗の商品化
鹽糖の濃度本位獎勵は 八、九年期に於て一層合理化す

各製糖會社に於ては生產費を低下する爲めに步留を高むることに努力し品質良好なる甘蔗、卽ち蔗汁濃度の高い原料を欲する傾向著しく刈取順序の慣行から進んで蔗農をして濃度の高い甘蔗を生產するやうに指導獎勵するに至つたことは注目すべきである、此の方針の下に

濃度 本位の獎勵方法を逸早く實施したのは鹽水港製糖新營で昨年六月發表せる七、八年期蔗作獎勵規程に於て此の濃度制に先鞭を着け本年七月發表せる八、九年期の獎勵規程に於ては之を一層合理的に改めたが花蓮港製糖所に於ても八、九年期蔗作に濃度制を採用する事となつた、八年期の濃度賞は濃度十九度以上のもの千斤に付三十錢、十八度以上のもの二十錢を交付し十八度以下のものには之を與へないことになつて居るので農民としては濃度の低い甘蔗を作つても

甲當 數量さへ多ければ濃度賞を貰ふ以上に利益があるので必らずしも濃度の高い甘蔗を作らうとはしない、之が七、八年期の濃度賞制度の缺點であると氣付いた同製糖所では八、九年期の獎勵規程に於て此缺點を除くと共に飽迄も濃度を高めなければならぬやう賞制に改めた、卽ち原料基本價格を千斤二圓七十錢として濃度金を濃度に依り率を設け二十度以上は同增金一圓三十錢、十九度以上は同一圓十錢十八度以上は八十錢、十七度以上は五十錢、十七度未滿は二十錢を交付することとしたので濃度二十度以上の

原料 は基本價格二圓七十錢と合せて千斤四圓にて買收し十九度以上は三圓八十錢、十八度以上は三圓五十錢、十七度以上は三圓二十錢、十七度未滿のものは二圓九十錢にて買收するわけで濃度二十度以上と十七度未滿とには一圓十錢の差があるから耕作者は努めて濃度の高い甘蔗を作らなければ損といふことになり始めて甘蔗が濃度本位に

獎勵 されるわけである、由來花蓮港製糖所の區域は中部地方と緯度を同じうしてゐるので一年の平均氣溫は南部より低いが製糖期たる冬春の氣候は雨少く晴天多くして割に雨も多く且つ暖かであるから甘蔗の步留が時期によつて增減することも少く唯た製糖開始當時の步留が稍低い程度に過ぎない、從つて刈取の遲速に依り會社が損得することも殆どないので花蓮港では西部の各社でやつてゐる刈取甘蔗の割增金といふ制度を設けてゐない、又濃度附金がある爲めに他社のやうな…

賞與 は與へてない、(臺州製糖所には)八、九年期に於て濃度賞金千斤に付卅錢以內、蔗汁濃度二十四度以上三十五錢を交付する事になつてゐる)而して步留は時期よりも寧ろ地帶により甚だしき相違があるので有濃度當に依り事實上甘蔗を高く買つて貰ふ所と安く買らねばならぬところとあるは免れないが步留の低いところはそれに應じて施肥、栽培に手加減を加へ或は排水の施設を行ふことによつて之を向上せしめ得るから會社の指導と農民の自覺に依り漸次濃度本位に改善し得る見込がある、要するに此の制度は會社をして實質の良い甘蔗を高く買はすことになるのだから明に甘蔗が他の商物同樣商品化するの域に進んだものと云へる(杉野特派員)

九月中蓬萊米移出 實に百三萬餘袋
從來に倍する新記錄

米商組合での調べによる最近に於ける基隆港移出米は左の如し
△中華丸(二十七日出帆)門司揚一期蓬萊九千袋、一期丸糯四二一袋
△湖南丸(二十七日出帆)沖繩向蓬萊白四、九四〇袋、丸糯白一五袋、長糯白二〇袋
△大和丸(二十九日出帆)一期蓬萊米大阪行七六〇袋、神戶揚七、八〇〇袋、門司揚一五、二五五袋、計二三、八一五袋、一期丸糯米大阪行一、三三〇袋、神戶揚三八四袋、下關揚三八袋、門司揚三〇〇袋、計二、〇五二袋
△一期長糯米大阪行八六三袋、神戶揚三〇〇袋、門司揚一袋、計一、一六四袋
これで九月末日現在基隆、高雄兩港の二期米移出累計は
一期蓬萊米三、六四七、六七四袋、一期在來米一六三、二三八袋、一期丸糯米九七、一七六袋
一期長糯米五六、三五二袋右の中一期蓬萊の八月末日迄の移出累計二百六十一萬六千百六十二袋を差引くと九月中の移出蓬萊は百三萬一千五百十二袋の多きを算へることが出來、之を前年九月中の移出蓬萊四十三萬五千七百六十二袋に比較すると五十九萬五千七百五十袋卽ち二倍以上の增加を示し實に移出開始以來の最高記錄である、尚ほ九月末日現在移出累計三百六十四萬七千六百七十四袋を前年同期累計二百三十八萬一千五百十六袋(百五十斤入袋の分を百斤入に換算)に比すれば百二十六萬六千百五十八袋の增加であり累計も亦在來米の最高記錄たるを失はないのである

高雄州下の 二期作面積
五萬九千餘甲

高雄州下の第二期作付面積は五萬九千八百十三甲で其內譯は

△水稻		
蓬萊種	一、五九九甲	
在來種	四三、五〇四	
丸糯	三、〇五五	
長糯	三、一二八	
△陸稻		
粳米	八、四四一	
糯米	八六	

で昨年同期に比し千九百四十六甲の增加を示し特に著しい增加を見てゐるのは蓬萊種而に丸糯でその增加理由は植段の點に於て他の品種よりも栽培が有利である事と州農會の早植獎勵等に因るもので將來も尙增加の見込である

豐原米檢管內 二期作柄

米穀檢查所豐原出張所管內に於ける第二期米の作柄狀況は全般に亙り前年と略同等又は幾分良好なるべき豫想にて過般の水害は幸にも郡下に於ては被害の箇所なく其後天候の順調と病蟲の發生被害なきため水稻の分蘖、葉莖、株張り等生育狀況極めて良好なるものあり郡下は十月中旬から刈取期に入り十一月中旬から檢查の初期となり出廻推定數量は十一萬袋、丸糯は十一月上旬から刈取に着手し中旬が檢查の初期十二月上中旬が出廻最盛期で出廻推定數量は三萬七千袋である

九月下旬の 貿易概況

【大阪一日發本社特電】大藏省發表九月下旬對外貿易十六港內譯左の如し(單位圓)

	輸出	輸入
橫濱	[illegible]	[illegible]
神戶	[illegible]	[illegible]
大阪	[illegible]	[illegible]
長崎	[illegible]	[illegible]
門司	[illegible]	[illegible]
函館	[illegible]	[illegible]
名古屋	[illegible]	[illegible]
四日市	[illegible]	[illegible]
清水	[illegible]	[illegible]
鹿兒島	[illegible]	[illegible]
小樽	[illegible]	[illegible]
若松	[illegible]	[illegible]
下關	[illegible]	[illegible]

產米改良に 臺中米檢の 示達書

臺中米穀檢查所では今回郡、市と協力して蔗米の改良を圖る爲となり生產者に對し左の事項を示達せられたいと依賴した
一、丸糯米には概して在來種の混入多き傾向あり稻立毛中特に拔取を行ひたきこと
二、稗の混入甚だしきものあり其の拔取りを勵行せられたきこと
三、一期出廻米により見るに稻刈取りの時期を誤り遲きに失し品質光澤を失したるものあり二期米にはかかることなきやう充分注意ありたきこと
四、蓬萊米の一大缺點たる乾燥を充分にし且つ米粒に胴割を生ぜざる樣合理的に行ひたきこと
五、夾雜物特に小石の混入は最近區役所に於て苦情高まり居る折柄籾の乾燥に當りては其混入の防止に努めたきこと
六、火力乾燥は天日乾燥に比し米粒を損傷すること少なく色澤良好にして又稻の成熟期に於ける降雨時も雖も何んの支障なく乾燥し得る、關係且經濟的なる設備なるにより各農家へ普及せしめたきこと
七、目下當所指導の下に模範的乾燥場新設中にして既に竣功したるもの三ヶ所(臺中州西屯出、大肚庄、下田各一ヶ所)あり各位の來觀を希望すること

移出米袋に 燒米を混入
困つたものの不德漢

去る九月十五日米穀檢查所員林出張所田中驛指定倉庫に於て北斗郡溪州庄の米商陳伯瑞が袋底に燒米を詰め檢口側に良米を塡充したものを投入して來たことを田中北斗米穀商協會職員石商松が發見しこれを當日の出張檢查員楠田技手に陳述したが十六日協會員は事件を重大視し臨時總會を開催し檢查所側の意嚮を乞ひ當事者及協會に於て自發的手段を講じ解決した、如斯不正米を未然に防止したことは米界のため慶賀すべきことである米界の爲め檢查所では不正行爲をなした前記米商から誓約書を徵し其の不心得を論したと

花蓮港酒煙草 賣上高

【花蓮港電話】花蓮港專賣支局の酒煙草賣上九月末上半期實績は不況時に比して割合に成績良好で酒十七萬一千七百五十四圓で前年同期より六千八百七十四圓の四分二厘增、煙は二十一萬五千八百七十一圓で七千十八圓の增加三分三厘の增である

武豐	ナシ	三三	
尾ノ道	ナシ	二〇七	
德山	ナシ	二〇〇	
下付計	二、二〇六	三三四	

內地米收穫豫想
六千百五十五萬九千餘石
一割一分五厘增加

【東京一日發至急報】

農林省發表

昭和七年度內地米收穫豫想高は合計六千百五十五萬九千二百九十石にして前年實收高に比し六百三十四萬四千二百二十七石(一割一分五厘)の增加である

不景氣の描く 大阪のさまぐ(下)

大阪より 草生

商工業の都大阪の不景氣は物凄い、不景氣が慢性に成つて來たら商工業者も感覺れがかして來た、不景氣を怨むと云ふが、不景氣のドン底に追ひ詰められた大阪の商工業者は、この際死んでしまふ譯には行かぬから、活路を切り開かねばならぬ、儲れぬから金は入らない、金が無ければ家賃に出來ぬ、これは當然の話だ
×　×
そこへウマイ押しが誰かが拵けてくれた、モラトリアムと云ふ話だ、それだ、拂はないでおけば良いではないか、支拂は停止だ、賦課だと云ふのが力強い武器だ、この武器で債主をブチのめしてやらうと云ふ風潮が押し寄せて來た、大阪の目貫きの通りに貸家の張札が殖えた、家賃が拂へぬ爲め立退くものが多い、店が新規に這入つて來る者に水草を逐うて移々する借家ゴロが多い、最初から家賃を踏み倒す積りで借る、中には正直に家賃を出す積りで借りに來る小商人達も無いでもないが、それと似した他の悪質家人達が來て罷りして曰く「君は家賃を拂ふ積りで此家を借りるのならよして貰れ、他の不拂連盟の邪魔になるから」と、不拂と云ふ游へが遂に家賃にまで及んで來たのである
×　×
商業の都市たる大阪市の中央で家賃を拂はぬ風潮が盛んになりつつあるとは嘘の樣な本當だ、而もそれが申し合せた如く商工業者に多い、恐慌を惹し出したのは家主連中で、商工業者に家を貸すのは…

實施に至つた 郵便貯金利下げ
當局側は樂觀の態度

郵便貯金は既報の如く十月一日よりいよいよ普通、振替共に一分二厘方の引下げを斷行實施、普通貯金は年三分二厘四毛、振替は三分四厘四毛の低利となつたので十月以後に現れるであらう影響如何が相當興味を以て迎へられてゐるが、遞信當局側では、大體利下げといつてもこれを感じて引下げたり預け替へるといふ者は極一部分の大口預金者で從來の例から見ても大勢には大した影響あるまいと信ずる…

△昭和七年九月末日		
貯金人員	[illegible]	
貯金總額	[illegible]	
△昭和六年九月末日		
貯金人員	[illegible]	
貯金總額	[illegible]	
△昭和九年九月末日		
貯金人員	[illegible]	
貯金總額	[illegible]	

臺、鮮に施行の 『米穀法』
十月四日より施行

九月三十日の閣議で決定した米穀法を朝鮮、臺灣に施行する件即ち米の買上げ實施に關する件は…

王座より辷り落ちた 中壢の愛國種
人氣は員林產に移る

中壢產の愛國種は東京方面に於ける販路に投じ素晴らしい賣行きを見せ…

臺北州下の茶況

春茶以來低調な茶の不況で臺北州下ではウーロン茶の製造に全力を注いでゐたが秋茶に至つて…

東西南北

大稻埕茶況

大稻埕の茶況に關し臺灣茶共同販賣所の調査によれば…

生絲は當用商內

商況(一日)

米況

臺米現物相場

基隆在庫米

高雄在庫米

正米市況

臺中米價(一日)

堂島米況後場

堂島前場先限兩建控除主な手振

堂島兩建控除俵合

市場標準相場

大阪中の島正米

各地期米引跡氣配

神戶期米

東京期米

大阪期米

株式

大阪短期

大阪長期

東京長期

東京銀行實株

ニユーヨーク株式

東京株況前場

公債

東京國債

爲替

神戶日米爲替

外國爲替相場

銀塊

砂糖

大阪現物

大阪清算

穀肥

神戶市中相場

神戶豆粕

シカゴ小麥

絲況

大阪綿絲

大阪棉花

橫濱生絲

靑物卸相場表(一日)

臺北市中央卸賣市場

混沌期の秋の美術界(完)

―二科會を見る―

松波治郎

術館展、總督展、院展などに比べて、ここは何と雜然騷然の展覧會だらう。エロあり、グロあり、ユーモアあり、イデオロギーあり古典あり、現代あり、色とりどりな百花の花が一時に亂れ咲いたやうである、それだけに賑かで盛大ではある、さてその花一つ一つの出來榮えはどうか、平凡な野花の少しはあつても仕方がないとして、どうか眼の覺めるやうな傑作もあつて欲しいと思ひながら見て廻つたが、私の期待はすつかり裏切られた、いや寧ろ失望を味はつただけではない、かくも多數な出品物が、殆ど足並を合はせて腕達者揃ひなのに、純然として終つたのである

× ×

勿論、凡作と思はれる作品もないではない、しかし、若しこれが凡作であると拾ひあげるなら、次から次へ、みんな平凡の烙印を押して廻らねばならぬ、と言へば、見應のある作品が、これだけ多數の作品の中に、如何に少いか、いかに、揃つて器用に出來た作品が豊富であるかを想像出來よう、と言つてしかし、縁日の商品みたいに、見かけ倒しの畫一化し細工が多いといふわけではない、努力も認める、優れた感覺も認める、達者な手腕も技術も認めないのではない、が、大家も新人も、それなくてはならぬもののやうに繰返してゐる過失はないか、美術に限らず、私は今の青年を見ていつも思ふことである、彼等はみんな器用で目先が利き鼻々しい、自己の利益のためには何でも器用にとり入れ、それをわが物顔に振廻して恥ないやうである、かうした無反省無恥か、如何に今日の藝術の呼吸を稀薄ならしめてゐるだらう、模倣から決していい藝術が生れる筈はない、ギリシャのあの燦爛たる藝術が、何故亡びなければならなかつたか、先輩巨匠の技や、フランスあたりの流行のあとを徒らに追ひ掛けることは、やがてギリシャの二の舞を踏まねばならぬ、マチスはマチス一人で充分である、誰しも二人のマチスは決して要求してゐないのである、特に新人たるものの深く戒心すべきことだと思ふ

× ×

今年の二科の、特筆すべき傾向の一つは、社會風景が深山見受けられたことである、工場地帶を描いたもの、街頭を描いたもの、生活を描いたもの、機械を描いたもの、千差萬別の都會風景が取材されてゐた、中には面白いと思はれるやうな題材も目についた、がかういふものに、見應へのあるものがなくて、かへつて風景や人物に惹かれることが多かつたのは、二科の人々のために、殘念な氣持がする、驚嘆などと迎つて、諸君の天地は廣大である、もつと現代生活の中から、社會風景から、いいものをどしどし選み出さねばならぬと思ふ、徒らにイズムや先輩の技とサラリン說明をやつたり、在來の拘束等に緊縛されるでなく、形態に、畫面に、自己の具有したものを、押し出してゆくべきである、そして、その表現に遅くなる程の精進を積むべきではなからうか、要は現代人から、有閑階級の道樂とされてゐる美術か、再び世衆の愛好を喚起するのは、これ等の新人による外はないのである

× ×

更に氣附いたことは、立派な郷土藝術家が少いことである、自己の郷土を、その色を完全に描けなくて、どうして通りかかつただけの外國の風物などが完全に描けるだらう、或るフランスの大家は、數年間、郷土の樹木の同じ所を描き通したと云ふ、郷土藝術家たらずとも、心して學ぶべき精進ではなからうか、さて、第一室から目を惹くものだけ拾つてみる

× ×

島崎藤村氏の御曹子、島崎鶏二氏の「花環」外二點は纖細なさわやかな感覺に氏らしい味を見せてゐる、が、神經的に細かく色調が淡いだけに、全體の效果が弱く、薄つぺらで、ジョーゼットのスカーフといつた感じを受ける、もつとその感覺を强く生かす工夫をしてはどうか、それだけの特色はあり才氣もあるのだから、工夫と努力によつては、異色のある作家になるだらう、洋畫奬勵賞を得た栗原信氏の「仁科の洞内」は克明な努力をする人である、作畫の態度も落着いて宜しいが、印象が短かい池田永治氏は、今回「疾風怒濤」を出してゐる、呼物の大作なのにどうも感心出來ぬ作である、勿論克明した腕前だけあつて、波に碎けた波の飛沫の、ぴちぴちするやうな流動を感ぜぬのでもないが、その效果を氣どり過ぎたところが畫の調に觸つてならない、氏の一人よがりの大作として敬遠しておかう、同じやうなものに、山本直治氏の作品がある、これも作者の自然的趣味かも知れない、但し、「銃殺刑」に罷つた力も惡くない でも、あのあくどいバックの色は

× ×

田口省吾氏を始め新帰朝の作品が、人物に、風景に、無數陳列されてゐる、嬉しいことには、どれを見ても、恐ろしく熱心な勉強の足跡があらはれてゐることだ、この人々は、わが國洋畫界のヤングゼネレーションの指導者となる人人である、その作品に示した熱心と勉強は彼等を感激させずにはおかないだらう、さうした刺戟で勇ひたつてくれるなら喜ぶべきことである、が、同氏等の技法なり、創作的感興なり、舶來のけばけばしさから來てゐるものが多少あるだけに、その無反省な踏襲を第一に恐れるものである、作品の出來は、私がここで今更言ふまでもなからう、何れも努力の結果になるものばかり、私は、それよりも小品に心を動かされるものが數あることを見出した、木下義謙氏の臺灣の郊外を描いたスケッチ風に、山下新太郎氏の「上海雨中臺船」以下徒然船の臺版を描いた小品に、愛情を感じたのである。「コロンボの曉」「印度洋の日の出」それ等の畫面には何と異國旅行者の哀愁が深く感じられたか同氏の「モンスリイ公園の池」を始め西歐の風景にも又捨て難いものがある

× ×

「臺北の裏町」「靜山林道」「淡水」三點を出してゐる陳清汾氏は臺灣の畫家である、材料をよく忠實に纏めあげたといふ感じの作品である、しかし何處かに創作的感興の不足がありはしなかつたか、それが些か總體的に平凡さを思はせる、ただ「臺北の裏町」の民家の壁、川の水、樹木などに、あの鈍くくすんだ臺北裏町の色が、そのまま表現されてゐるのが嬉しい勿論、これが臺灣生抜きの畫家であるからにもよるだらう、として も、此の隠れた克明な態度を認めねばなるまい、氏は素朴な、抱擁な畫家である、こつこつと精進を續けて、大成する人である、それだけに、氏の將來が期待されるわけである、いまの素質をそのままに、大いに伸びられんことを希望する

× ×

楢市氏の「聚樂合歡」は氏の感性的感興に基いて描いたものらしい、多分にユーモアとナンセンスを含んだ面白いもので、實に巧に描かれてゐる、もつと興趣をそそる構想も必要に思はれるだらう、中川紀元氏の「野と手袋」は、複雜な表現力を持つた巧さが窺はれてゐる、手に入つたものと思ひたい、石井柏亭氏も、いよいよ衰退になつてゆく

× ×

シュールレアリズムの一節を繙めた感がある、「不思議な神秘の反復」だとか「M大陸に於けるヒロイズム」だとか「一個說の出發」だとか、「人間の歎ニヒリズム」だとか、見るこちらの方がニヒリックになりさうな、非觀藝術の自己陶醉ぶりが既に厭應されてゐる、一體何をあらはしてゐるのか、分つて眺める人も少いだらう、いや作者が分つてゐるだけかも知れない、このイズムは、美術から超つて、いま藝術の各分野を席捲してゐる表現主義、新即物主義、新何々、眼まぐるしい躍進振をするイズムのことである、この意味が分つてくるまでには、もうシュールレアリズムもなくなつてゐるかも知れない、面白く眺めておけばいいのである、この室の傾向として妙に猥褻的なものが目について多かつた惡野字一氏の「オリンピア」など最もひどい一例だらう、さうしたエロの、グロの惡趣味的繪畫の醜りの中では、何と言つても、東郷青兒氏のあの水々しい夢幻的な色調並樹がいい古賀春江氏の「孔雀」も[illegible]だつた

× ×

有島生馬氏の裸體畫は、熟した技の果實のやうな新鮮さを感じさせる作品である「午睡」「黒扇」の二つがあり、前者は古ぼけた敷段を、後者は緑のカーテンをバックに配してゐるが、これが裸體によく映えて、一層氏の特色の效果あらしめてゐる、しかし、何れかと言へば、「黒扇」の方が明るくていい、氏の客觀土產ともいふべき裝飾的遊戲は觀間の客、客の遊戲、男女の木馬人、菊の花などに淡香の香ひと色がよく纏められて光つた出來を示してゐる

× ×

女流作家の「勝」しい陣がある、水彩畫の宗なんかより、もつと見應のして賴もしく思へるのは、この一號の作品だらう、拙い技法も見受けるが、何れも眞摯の努力を積んだ跡があらはれてゐる、遠山陽子氏の、餘裕のある巧さ、籠山猪瀬氏の落着いた克明な表現、故朝林子氏の腕の冴えた、西醫島の各氏夫々ひたむきな精進と技倆を示してゐるのは嬉しく感じられた、中で、スポーツ選手の筋肉美や、工場の機械を描いたものがあり、面白い取材と思へたが、感心の出來る成績を示してはゐなかつた、この室ばかりでなく、他にもかう言つた取材が深山見受けられたが、單に一通りの興味を感じさせるだけで、畫面の迫力がなく畫につまらないものに見えるのは作者の感覺と、表現が、もつと突き込まれてゐないせいだと思ふ、「自由の歌者」や「乘合と女車掌」や「紙芝居」などを見て、一層この感を深くしたのである、給棚治彦氏の「諸船所」などはいい方であるが

× ×

私は、さうしたものより、風景の中に、もつと感動の深いものを發見した、小澤秋成氏の「白い道と赤い家」「泣き出したい日」など、作者の感覺が强く、しかもそれが繪畫の中でよくねれて、纏まつたい作品になつてゐると思ふ又松本弘二氏の「東京の屋根」あれを見てゐると、躍動してゐる大東京の呼吸が、生命が胸を打つてくるやうに感じられた、宮本三郎氏の「花と女」「跳舞場」「待合室」なども、あくどくは見えるがリアルな强さがあり、風味も感じられた、林軍一郎氏の「女と金魚」は洋畫的日本畫化を試みたものらしいが、失敗だつた、あれでは變梃のキネマ畫の看板と變るところがないと思はれる

× ×

彫塑はこれといふ傑作も見出せなかつた、これも指先だけで作り上げたものが多かつたのは淋しい

臺北の裏町 (二科展) 陳清汾氏

黒扇 (二科展) 有島生馬氏作

◇…院展を見る…◇

繪も朦朧藝術を低劣したかのやうに横山大觀氏の象徴的小品や、富田溪仙氏の詩趣物などが出てゐる、殊に小杉放庵氏の繪に掲げて、ひそかに微笑し樂み、或は後代に保存するのが目的であつて、ただ展覽會場に送らんがために作るべきものでない、この日本畫家としての氣品が、自らそこにあらはれてゐるやうに思はれ、と同時に、かうして傳統の扉を固く鎖ざし、時代の波の上に極めて孤獨な夢を織り出しながら次第に世衆の愛好を失つてゆく日本畫の生命の姿が、そこに見えてゐるやうで、暗い感傷に堪へざるものがあつた

× ×

大觀氏の「朝陽」「暮岳」を始め、榊本永耕氏の「富士五湖巡り」等の就勝はその神技の冴えと言ひ、精神的作畫の妙と言ひ、これを眺めるものの呼吸を止めずにはおかない、眞に藝術の理解し得るものにとつては、昨日の藝術であれ、光るものはいつの時代もとかく光るものである、それ以上に、これ等日本畫の巨匠の作品から何を求め得るだらう、求めてもその仕所をどうにも動かすことは出來ないのである、敬服しておけば足りる

× ×

近藤浩一路氏の百物語「六景」は、放縱な雄こんな筆力である、大觀氏を激流の魚と譬へるならば近藤氏は、靜淵に潛る魚であらう五點のうちでは「冬天麗日」及び「青島潮光」で際立つていい、小川芋錢氏の「淺秋季」の瀟妙な洒脫な筆を愛好したい、夫々特質を持つた畫家がゐるが、小川氏の紅などを見てゐると、時代といふのに妙な反感を持つてゐるやうな態度がないやうに感じられ、襲ゆかしい心境を偲ばれてならない、清水御舟氏の「花ノ傍」は素直な明るい表現を望ふ、よく纏まつてゐると言ひたい

× ×

美術院第一賞を得た中村貞以氏の「朝」はその構圖と言ひ、畫趣な優麗な線、色調と言ひ、素晴らしい出來のものである、殊に、朝顔の籬で、黒髪を梳る女の姿態のたゆとふやうな曲線が鮮やかさにはすつかり打たれる、しかし、畫面全體にどこか調子の亂れたところがあるやうに思はれる、これは一つには、朝顔の花の、陰りに小さいによるのではなからうか、もつと大膽のものにして、藝を多くした方が、兩脇の人物をもつと浮き立たせる效果はなかつただか、跪まつて髪を梳つてゐる女に比べると、左側の女の出來は非常に描いしろ、左側の女をとつて半分にしたら、と思はれた

× ×

前田青邨氏の「石橋」は同氏近來の逸作である、ちつと眺めてゐると、沈默の「幻」の中へするする引き上げられてゆくやうである、惡の中の武士は、いはゆる古代の命であらうか、武裝のまま遙かに永遠に美しき夢を見續けてゐるやうである、緋の糸の色もこよなくいい、日本畫の巨匠安田靫彦氏は「挿花」を出してゐる、いつもの、落ついてすらすらとした筆技には感心させられる、が、安田氏は、一體あんなものを描いて滿足してゐるのであらうか、同氏の頭に精一杯の大作が望めないのは、當然だとしても、あれでは殊に憎めない氣がする、この「挿花」など落ちた枯葉のやうに力がない、巨匠の畫などとは到底思はれない、よく氣をつけて見て、始めてなる程さすが安田氏だなアと思はれる筆の跡を認め得るだけではないか

× ×

亡き母の供養のために大月望の畫、として畫がいたといふ木村武山氏の「無量壽如來」は選だ新趣を出したところはあるが、佛畫としての價値はない、それに氏の紅は何といやなモダンさであるか、かういふ作者の工夫によつて近代化された佛畫も面白いには違ひないが、どうも宏大無邊な精神さを想ることが出來ない、靈由南風氏の「あげ潮」魚を描くに妙を得た氏は、ここでも、あげしほに泳いでゐるぼらを畫かいてゐる彼の濃淡を太い線であらはしたところは、苦心しただけあつて立派に成功してゐる、富田溪仙氏の詩藝物「夢殿」も面白い、詩に描へた姿の菊の中に隠されてゐるか、ああした面白な秘傳を要するやうでは、今後どしどし見せて貰ひたい他の作家の詩藝物が會々影をひそめはしないかと思ふ、何とか工夫はないものだらうか、長野草風氏の「秋韻」の田の描寫、高取風榮氏の「虹包」の巧さも賞したい、酒井三良氏の「明窓」は上部が煩くはないか、一考を要することと思はれる

× ×

新人で目を惹いたのは、花岡朝生氏の「士人形」冬木大雨氏の「春を待つ」後藤芳仙人の「洛北の家」角田浩吉氏の「丁場」夫々色感に、觀照に、技法に、特色があり克明な精進を見せてゐるものもあつた、しかし、他の新人と言つても、これより秀るといふわけではない、一體に作畫の態度が非常に眞劍で眞面目であることが、この新人連に特筆すべきことであらう

× ×

私はいつも、木村五郎氏の木彫を見て、飽くなき感動を覺えるのであるが、今回の出品物を見て更に愛好を感じざるを得ないと同時に氏のたゆまざる努力を敬服するものである「炭燒子躍鶏その八」「馬を遊ぶ人」「街へ」これ等の純朴なる木樵の生活をあらはした作品の、何と腕を揺り打つことであるか、平和な、素朴な、可憐な純情が何とそぞろとして迫つてくるではないか、氏の「少女顔面」の愛くるしさも又愛好される、氏こそ立派な土の藝術家と言はねばならぬ

× ×

中村直人氏の「手品師」は感心出來ない、非常にごつごつして、身體の均衡がとれてゐない、と言つて表現の巧さも認められぬ、それよりも、同氏の作としては「道化師」の方が巧で面白いと思ふ同じやうに感心出來ないものに、美術院第二賞をとつた村田徳二郎氏の「立像」がある、幾分々々の表現もむらがなく、相當努力の跡を感じられ、纏まつた作品と言ひたいが、もう少し突つ込んだ力が感じられて欲しい、慾を言へば限りないやうであるが、何うも、今一歩といふところで力が脱けてゐるものである

× ×

寺崎武山氏の藝術は其の形三昧が極致に近いとも言ふべきか、私はその妙技を、一篠の堀の本彫に見ることが出來た、氏は全く鵜かなる巨匠と云ふべきであらう、そこには、恰も生けるが如き堀が躍出されてゐる、如何にも堀の鯉質ではあるが、その作めた狗毛の、立てた首の、眼の、頸のあらゆる部分に、此の巧な技巧の跡が生きて、それに、あのうるほひとなめらかな統一が堪まらなくいい、氏獨特の境地と思はれる、次回の氏に大作を望んでおかう、横田七郎氏の「筍」大樹政男氏の「殿選」中村賀氏の「田植の娘」藤井浩祐氏の「踊る女」關谷充氏の「石割り」長谷川塘氏の「父と子」など、みな面白いと思つた。

暮岳 (院展) 横山大觀氏筆

生膽を拔く話

◇……上海戰に活躍した參謀本部の永見中佐、曾て天津で支那軍に捉り込まれた時、机の抽斗を開けてみると男の睾丸や膽、內臟などが並べてあつたさうだ

◇…これは支那兵が死刑囚のを持つて來るからで、恰度その時隣りの室では電話で藥屋と交渉をしてゐた「生膽は一個いくらで買ふか」「九兩半？そんな筈はない」「この頃は値段が下りました」などいつた調子、これが戰敵司令部の衛兵の內職だといふから素晴らしい

◇…雜誌「姥井」十月號には珍らしい話題が續出、いよいよ出てていよいよ人氣沸騰の有樣だ

毛生藥 千圓保證附

感冒・頭痛に トランシン 副作用絶對になく效果頗る偉大 全國信用ある藥店にあり

二十五周年記念 電機學校講義錄 初等 高等 入學歡迎 東京・神田

星製 青寫眞感光紙 櫻井二郎商店

セルロイド板各種 セルロイド各種 加工品製造 合名會社 成田商店セルロイド部 大阪市西區新町

投手の疲れざる 大學ボール 定價一・五〇 東部六大學リーグ戰 全國各地野球大會 御使用球 大量生產の武器 値下してから品質は益々良くなります 大阪淀屋橋 美津濃 カレッヂボール……1.20 中學ボール……1.00

ぢ 保證 痔疾と安膚病 永年の痔疾も癒る、先づ試みあれ ナンホー

結核性解熱劑 「チバ」エルボン 指定品 注射藥

月經催進劑 「チバ」アゴメンジン 副作用なき經口劑及注射液 月經不順・無月經・月經困難・生殖器發育不全・不感症等の合理的治療劑

滿洲里方面の叛軍 獨立政府を組織か
長驅ハルビンを襲ふと豪語

【ハルビン一日發本社特電】滿洲里方面の叛軍は海拉爾滿洲里軍の通信交通機關を占領しそり興安嶺を境界として獨立政府を組織し長驅ハルビンを襲ふと豪語してゐる

小原特務機關長の救出は今尚不能
(山崎領事は電話で)露領事に救を求む

【新京三十日發聯合】當地の確實なる筋への情報によれば數百の叛兵は我滿洲里特務機關を包圍し小原特務機關長を拉致し更に日本領事館を包圍し形勢不穩に陷つたので山崎領事は電話で露國領事に保護を要請した所、同領事はこれを快諾、直に手配りしたが小原機關長の救出は今尚不能である

屏東蓄害事件の捜査は迷宮に入る
吉田警視も一日歸北

屏東郡下の家畜事件で九月二十一日現地に赴いた總督府吉田警視、阪田警部は三十日夜歸北し一日午前八時より友部警務局長に報告を爲した、これによると高雄州當局は必死となつてゐるが何さま昨年四月鳳山郡の事件が迷宮に入つたのと殆ど未解決の儘であつたから [illegible]

御下賜金による施療開始さる
けふは日曜にも拘らず 龍山寺仁濟院診療所で

今般本島に對し畏くも御下賜金として昭和七年度より三年間毎年一萬四千圓御下賜の御沙汰ありたるを以て、總督府では至仁至慈の御聖旨に副ひ奉る爲昭和七年度より毎年御下賜金と同額の一萬四千圓を國庫より支出して各州廳に配付し施療事業の實施に當らしむることとなり、愈々十月一日より之を實施することになつた、臺北州及び花蓮港廳下一圓の施療は臺北仁濟院が之に當ることになり、二日は日曜なるも特に臺北市龍山寺町同院診療所に於て午前九時より施療を實施し文教局長、臺北州知事も午前中臨場する筈、尚今後は引續き毎日之を取扱ふこととなつて居る、隣保の資力のなき窮方面委員又は保正の證明あれば何人を論ぜず

無料診察 を受けることが出來る、尚同院は同地診療所に於て之を實施する外各市郡は地方の醫師に囑託して之を行ひ僻遠の地方は巡回診療をも併せ行ふ事になつて居る、而して被救療者は大體左の標準に據る

一、戶稅免除者
二、方面委員カード登錄者
三、前二項に準ずるものにして市尹、街庄長又は保正の證明あるもの

職業戰線潜行記 (四〇)(完) T記者
バスの車中で………婦人の喜捨を受く
南署の樓上で法華經の講釋 團扇太鼓を叩きながら(完)

一も二もなく犬に翻弄された犬和尚は又勇氣を起し、犬に默すべる勇氣をバスの乘客に持つて行くべく停留所に立ちました

×　×

こちらの三疊は車内で毎日記者の「無賃乘車券」を提示しやうと云ふのだ、坊主にバスのパスは配布してない筈、此奴ウサン臭いと睨の乘務所まで連行されるに違ひない、それは此方の望む所だ、一丁目打てる、若しが乘客が不親切からすれば此方から……「坊主がバスを待つてるのは不思議に思はぬか」と觀察する怨い坊主もあつたものです

×　×

が意を目標に席につく、バスを見て乘客は俄に何とも言つて呉れませんし、變つた喧嘩を買はねば規定通り乘客の喜捨をなじつてやらうと目算が狂ひ見ずで出かかつた時です、隣にかけてゐた五十からみの婦人が僕の目の前に五錢玉をヒョイと突出しました、自分が僧形であることを忘れてゐた僕はこの五錢玉の意味を解し兼ね瞬間ためらはざるを得ませんでした、成程これは托鉢への喜捨であつたかと我に歸つた僕は乘客に經文をつけやうとの惡念に充たされてゐた折でもあり此の婦人の信仰心に打たれてハツと頭が下るのでした、期待した事は向ふからはづれ思はぬ珍事が出來るのが世の常です

×　×

大正町終點でバスを捨てO主筆の宅を與ひ主人始め奧様令孃の心盡しを受け更にS新聞部長の宅へ、ドン〳〵の音に部長の坊ちやんが五錢玉を和尚に與れました

「坊ちやん、兄ちやんの臨お使えてるの」

心易く話をする坊主だなあと怪つたのか目を圓くして見直してゐましたがヤツト合點が行つて「ナーンダイ」

×　×

其處ら一帶を流してバスで兒玉町へ、大森官舍、千歲町と步きましたが矢張りお題目の唱へ振となるばかりです、商人街に比し官舍町はこんな事にかけてはサツパリ駄目です

×　×

氣まぐれで生與の此の和尚が次に足を向けたのが南署の玄關ロ、ヤカ〳〵と這入つて行きます「オイ〳〵、オイといふに!」と誰何したのは宿直のお巡さんです、それを尻目にどん〳〵二階へ上つてしまひました

×　×

當夜の宿直はI警部補、Y巡査部長など〈でした、法華經の講釋を一つ聞き度いとの註文です「法華經が諸法の王であることは我現の童もよく之を言ひますが然らば何故にと問はれると大抵行詰まる、それ程に此經は難物です、佛法の精髓は法華、法華の生命は壽量品にありとされてゐます、壽量品では佛は無始無終の久遠本佛の妙行を說かれました、法華經を說かれる以前の所說はすべて法華經を說かんがための方便でした、この深遠な眞理は打込まれた法華經一部八卷の心を要約したのが南無妙法蓮華經です、凡人は之を會得することは困難です、だから在家の身は信心堅固に餘念なく南無妙法蓮華經とお唱へになれば小兒は乳を含むにその味を知らずされども自然にその身を益し容姿(雜念の侍醫)の效果は之を稱へずして眠すとも效驗ある如く法華經讀の功德を異するのです、之を要するに現世を淨土とし諸惡莫作、衆善奉行の精神で行くのが如說修行です、世法即佛法も同義です」

[illegible]

×　×

これこそ「法華經を讀むと聞も却つて法華の心を殺し」經文を問讀するものです、僕はおでん屋ののれんをくぐると醉ひどれが居ました、彼氏は僧服を見聞きて拜まれましたが、僕は、醉心の身は法衣を纏ふとも心は衆心のインチキ和尚と見てとつたかチリ〳〵と此方へ迫つて來る樣子です、幸ひにも逃れの切がまあまあと宥めて與ましたので和尚としては初めた男よりこの醉ひどれの報酬を却つて縫母しく感ひました此の夜の身入りは一圓七十一錢で昨夜の三倍近くです

×　×

職記者夫はヒヤシアメばかり飲み飲んで腹張となりましたがインチキ和尚は二晩で二圓三十錢を上げ深紺の兵隊さんを慰問することが出來たのです、之も法の加護だと嬉しく有難く感じてゐる次第です、恐しからず御許しのほどを——合掌(完)

(寫眞は歸宅後國土安穩天下太平を祈願してゐる記者)

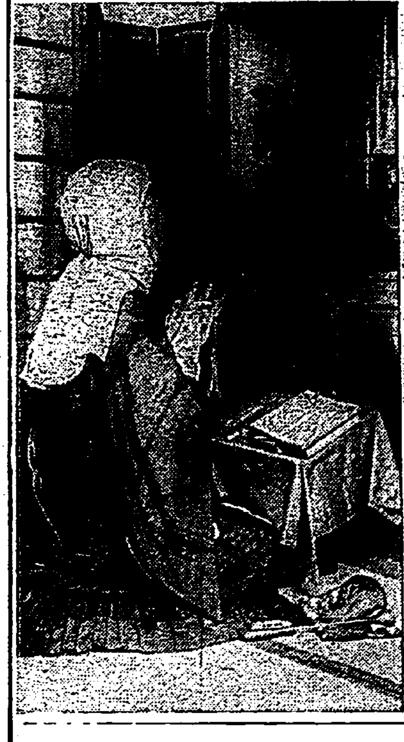

北商大勝
二十七對三で

市內中等學校野球リーグ戰二師對商業戰は一日午後二時四十五分から圓山球場で開始、球審黑田、壘審沖鈴木商業先攻二十七對三で北商の大勝となつた、附戰五時三十五分試合時間二時間五十分

[illegible]

昭和園快勝

圓陽秋季六球界の強豪昭和園硬軟は臺北遠征を試み一日午後一時半から新公園球場で臺北の維貿計閣と對戰二對零で昭和園の快勝となつた、二日は午前九時から優勝旗保持の專賣局と對戰する由

獨立部隊玄關上に燦然たる御紋章
飾付けの費用三百餘圓 立派になつた憲兵隊本部

この程から臺灣軍司令部、憲兵隊本部などの獨立部隊の正面玄關の頂上、入口ならば眉間の眞ン中に、ピタリと金色燦たる菊の

御紋章が 付けられた今までは、それが無かつたのだが全國的に陸軍の獨立部隊の表玄關に、皇軍の威嚴を示すべく、御紋章を飾る事になつた譯である木型と同じ合ひの將校、士氣を鼓舞する事に依つて皇軍の士氣を鼓舞する事は當に意義あると思ふ、御紋章を飾ると共に門標が古びてゐるので新しくかけ替へた「臺灣憲兵隊本部」と臺北憲兵分隊の二つ共清水參謀長の揮毫になるものだ

參謀長は あれでなかなか現實的には立派な書家で田沼川氏(注)の認めるのか皮肉るのか評判のつかね吹聴ぶりだ。

(寫眞は憲兵隊本部の御紋章と清水參謀長の揮毫)

三百圓に偏へ付けるもの……たる光輝を施つてゐる、同時に門の區劃の標札も鮮かに刷新しいのが二つ掲げられた、ここもと憲兵隊本部の外觀頗る嚴たるもので ある、それに就ての沼川

憲兵隊長 の話——

「ちよいと見たところ、大して金もかからんやうで、あれでなかなか金を喰つてるんですぜ、メッキではすぐに剝げていかんと云ふもので今宿を厚目に張つたのでかれこれ三百圓以上になつてゐる、獨立部隊の正面玄關上に御

馬より騎手に
穴を狙つて投票 臺北競馬第二日

臺北の秋季競馬第二日たる一日は秋晴の空澄んで涼風も肌をそよがして絶好の競馬日和であり、人氣も高潮に達してファンの足を勝つた、第十四競馬には今秋の最高配當十圓の大穴が明き、騎手蔵田の騎乘せる出走馬に配當がつくので投票も之を狙ふやうな妖然的結果が生れ面白い現象を呈した、前說馬「雷聲號」の不慮の死と共に馬場の騎手も全部出場して寂しせる谷騎手も全治して出場してゐるので貌を窺いたが、本島人側にも我馬熱が出てファンの數を增してゐた、愈々最終競馬たるは第四日は二日午前九時から開始されるが優勝馬各班の優勝レースが行はれるので人氣を呼んでゐる總督賞、軍司令官盃の獲得は果して何れの騎手に渡るか、名譽の馬は?騎乘の勇士は?興味を唆る二戰である

▲新馬 一、二〇〇米(單、配二圓六〇錢)投票計四七八(一)若勇(富貴騎手奈良原)一分二三四秒(二)ヤマト(高雄、騎手蔵田)

▲新馬 一、六〇〇米(單、配三圓四五〇錢)投票計九九五(一)ムサシ(嘉義、騎手蔵田)二分〇七秒(二)スズム(屏東、騎手澁澤)二分〇九秒

▲速步 二、四〇〇米(複、配(一)二圓四〇錢(二)三圓一〇錢)投票計二三〇(一)大山(大林、騎手島田)六分四一秒五(二)光(嘉義、騎手蔵田)六分四五秒

▲速步 一、六〇〇米(複、配(一)二圓三〇錢(二)一圓四〇錢)投票計一、八一〇(一)日ノ出(嘉義、騎手蔵田)二分〇五秒(二)タモン(高雄、騎手又村)二分〇六秒

▲速步 一、六〇〇米(複、配(一)三圓(二)一圓二〇錢)投票計二、九〇八(一)サザナミ(臺北、騎手鈴田)二分〇二秒五(二)天龍(臺北、騎手清水)二分〇三秒

▲新馬 三、二〇〇米(單、配五圓一〇錢)投票計一、五六三(一)ハクザン(臺中、騎手小坂本)八分二〇秒(二)[illegible]

▲新馬 一、六〇〇米(複、配(一)二圓八〇錢(二)一圓六〇錢)投票計二、六二二(一)ヒノキ(嘉義、騎手蔵田)一分五八秒(二)長門(臺南、騎手本井)一分五九秒五

▲新步 一、六〇〇米(單、配一圓九〇錢)投票計二、二二四(一)エリオ(臺中、騎手林)二分〇一秒(二)佐保姬(臺南、騎手本井)二分〇二秒

▲新步 八〇〇米(複、配(一)二圓五〇錢(二)七〇錢)投票計三、二七九(一)ミヤコ(嘉義、騎手蔵田)二分一三秒五(二)南部(臺中、騎手倉)二分一四秒

▲新步 一、八〇〇米(複、配(一)一〇圓(二)一圓一〇錢)投票計二、八七三(一)濱錦(臺南、騎手本井)二分一四秒(二)ナガラ(嘉義、騎手蔵田)二分一四秒五

▲新步 一、六〇〇米(單、配一圓二〇錢)投票計二、六九五(一)コウシウ(臺中、騎手倉)二分一七秒(二)トバハユク(屏東、騎手石井)二分一七秒四

▲速步 三、二〇〇米(單、配一圓二〇錢)投票計二、二五六(一)地久(臺北、騎手澤畑)八分〇一秒(二)花高(板橋、騎手青木)八分〇八秒五

臺高勝つ
サッカー秋季リーグ戰

サッカー聯盟秋期リーグ戰第一日の試合臺高對鐵團戰は臺北市新公園で一日午後四時十分開始、左のスコアーを以つて臺高の勝となる(五時二十分閉戰)

[illegible]

3—0 法政先づ勝つ
對帝大第一回戰

雨も漸く晴れた新公園球場!六大學野球法政第一回戰の開幕を告ぐる一日の秋の空……午後二時三十分伊丹球審、壘審は森田、森、片田の三氏……法政は投球術の旨さにおてリーグ隨一の稱ある老巧若林をプレートに送り二壘倉田、一壘原口、右翼田子の新進陣を選り矢野、田中、成田など古豪を退かせて堅陣第一戰に必勝の陣を張れば、帝大は投手陣のエース樋崎を陣頭に立て第一池を右翼に起用、身元せる田中を中堅に配し新進戸田を左翼に、原錦を二壘に据ゑ池田を三番に遊撃を四番に置いた打陣の構成陣容を期しての熱戰だ

△第一回(法政)一死後島四球に出で二盜悶く苅田の遊飛に三壘にて進み強打者久保をバクターボックスに迎へたが榎原鬪連久保を三振に討取る(帝大)中村三飛屋鶴三振、池田投飛と凡退

△第二回(法政)若林左飛、原口三振に二死となつたが田子遊三間を抜く安打を放ち、倉四球を選んで走者二一壘に據る、武田の一打は三遊間安打となつて田子一壘より一畢生還榎田捕邪飛に退いたが一點を先取す(帝大)三者凡退

△第三回 法政、無為の後(帝大)田中投手頭上を抜く安打を放ち苅池四球に塁き戸田の投手前犧打に二者二、三塁に送られ帝大好機を迎へたが中村投飛に退いて二死原錦四球滿壘となつたが池田二飛に卒しく好機を逸す

△第四回(法政)一死後原口三遊間を抜き續く田子も三遊間安打を放つて走者一二壘に據つたが倉の三飛に原口三壘、倉一壘に併殺を喫す(帝大)三者凡退

△第五回(法政)二死後島二壘內野安打に出で續く苅田中前に安打を放てば島足を利して三壘を奪ひ中堅より三壘送球の間に苅田も二壘を奪ふ久保二—〇後三遊間を抜いて島、苅田を迎し若林三振に終つたが二點を加へて大勢を決した(此頃から小雨となつたが試合續行)第六回以後兩軍得點に至らず三對零法政先づ一勝した

法(先)	0	1	0	0	2	0	0	0	0	—	3
帝	0	0	0	0	0	0	0	0	0	—	0

大	村	鶴	田	勝	原	榊	中	池	田
帝	中	原	池	戶	錦	片	田	菊	戶
	5	4	6	3	1	2	8	9	7
政	田	田	保	林	口	子	田		
法	島	苅	久	若	原	田	倉	武	
	4	7	6	5	1	3	9	2	8

今年も煙草の景品附賣出
實行委員を選ぶ

臺北市內煙草小賣人聯合會總會にては一日午後一時より同局會議室に於て本年末に於ける景品附賣出しにつき協議する所あり、結局左の九名を實行委員とし著々準備を進むる事とし午後四時散會した尙臺北州內煙草賣捌人も同日午前十時より同所に於て同じ問題に付き協議の結果大體の具體案を得て午後の小賣人聯合會にのぞんだ、實行委員左の如し

村井房吉、陳從輝、吳金水、永井德照、伊田長一、松木邦一郞、蔡彬淮、郭廷俊、谷河梅人

府後會青年團の團長更迭

臺北市內府後會青年團では今回吉岡團長辭任して吉川宮三氏が新團長として就任したそれと同時に新團員二十餘名を迎へ一月全員自轉車を驅つて臺灣神社に正式參拜をなし終つて圓山グランドに於て鈴木町會長始め町內主なる諸氏列席の上盛大なる新舊團員交驩會を行つた

朝日丸の缺航は一航海だけ

【基隆電話】九月二十八日朝基隆朝日丸が特別檢查の爲二航海缺航するとあるは一航海なる旨近海郵船支店より申し出でがあつた

趙氏嚴父逝く

本社二林取次人趙介石氏嚴父國卿翁は永らく病氣療養中の所遂に藥石効なく九月廿三日午前一時六十二の高齡で永眠した、現に佐藤中館の葬儀は來る十月九日正午本宅にて佛式に依り執行する筈と

本社工場參觀

一日臺北第二師範附屬公學校兒童百八名佐藤訓導引率

けふの催し

▲日本畫協會展覽會 新公園博物館にて午前九時より
▲臺北秋季競馬 練兵場にて午前九時より
▲老松公秋季運動會 朝八時半から正午まで同校庭で(前日の分は本日の通し)
▲秋式野球試合 午前九時より昭和園對第一新公園にて
▲サッカー聯盟秋季リーグ戰第二日帝大—鐵(午後二時)臺高—みのり(四時)—新公園にて

川端方面は大賑ひ
けふ下水創設祝賀會と花火

けふは練兵場に秋季競馬があり、川端町では下水創設組合の主催で下水創設祝賀會後は川端町賑々のために川向ふの中和庄から花火を打揚げ且つ川端町の道筋にはボンボリを立て大に景氣をつけるので自動車會社では競馬場行に十臺のバスを運轉させ川端行きにも堤防までバスを直轄運行するやう警察に出願中で許可あり次第これを實行する筈である

▲太平公學校記念展覽會 午前八時より午後四時迄同校講堂
▲川端町下水完成祝賀會 午前十一時より川端川岸にて開催午後六時より中和庄に於て打ち揚げ花火を行ふ

臺高 七 {前半四—〇 後半三—〇} 一 鐵

メンバー
臺高 島、小郞、石、石井、武田、黃、鈴、大沼、坂、木、川、黃、早
[illegible]
鐵 山田、保坂、野木、木、坂、岡上、久山、神鈴、才鶴、鈴原、上

臺北市の慰問袋
けふ本社に持込む

本社募集の慰問袋は非常な人氣を呼んでゐるが本社と協力募集中の臺北市では愛國婦人會市幹部で寄附した一萬枚の袋を聯合青年團の手で市內各戶に配布したが頗る盛況を極め袋の配布方を市役所に申出づる向が少くないけれど、市役所にはモウ袋はないから希望者は自分で勝手に拵へて出してもらひたいと係員は語つてゐる、而して聯合青年團ではけふ午前九時市役所に集合山のやうに集まつた慰問袋を本社に屆けるさうである

新竹の慰問袋 二千餘箇

【新竹電話】愛國婦人會新竹州支部にては慰問袋募集中であつたが今回はバザーその他諸行事までありたに拘らず新竹州以下の大活動によつて成績極めてよく三十日迄に左の通り申込みあり、郡下日後迄には二千五百箇に達する見込みであると

新竹州部直轄五百、竹南郡百、桃園郡百二十、苗栗郡二百、大湖郡百五十、竹東郡三百六十五、大溪郡三百四十、新竹郡二百、合計二千百五十三箇

空巢狙ひ捕はる

新竹市新竹字西門四〇二番地陳秋鍛(二)は四月出獄後臺北に來たり白晝空巢狙門をやつてゐたが惡運つき去る十七日市內古亭町四三和田某方の玄關の垣根をのり越えやうとして居るところを取押へられた調べた結果電蓄、ラヂオ・セット、レコード等十三件時價三百圓におよぶ

基隆秋季野球戰

【基隆電話】既報—基隆野球協會の仙洞グランドに於ける秋季聯盟戰は一日午後三時から日岡會長の指揮の下におごそかな入場式、委員會長の挨拶試球式があつて直ちに基隆鐵道とT.Y隊との試合にうつつたが三對一の接戰にて基隆鐵道の勝ちに歸し第一日を終つた、翌二日は午前九時より開始、組み合せはB組アマチュア對保築、要塞對ドックA組實業對八堵

北滿水災義捐金領收報告(二)

一金五圓也　池田又四郞殿
一金參圓也　殷心石　殿
一金拾六圓也　臺北市老松公學校
兒童一同殿
一金參圓也　朝日勝太夫殿
一金貳圓也　林　明　德殿
一金六圓也臺東神田全次外八名殿
一金五圓也壯圍央娘樹外十四名殿
一金拾圓也　東北油脂工業株式會社殿
一金五圓也　八十川　清殿
一金拾圓也　竹腰　進一殿
一金貳圓也　城北の一婦人殿
一金參拾圓也　高雄　陳　啓　貞殿
一金八圓也　新營　周鎮昌外七名殿

內譯
一、〇〇宛赤阪タキ殿、官生ユウ殿、井上秀作殿、周秋郎殿、中園榮吉殿、盛淸次郎殿、保代次郞殿、陳坤治殿

小計金百四圓也
累計金貳千六百拾七圓也

臺灣日日新報社

滿洲及對岸將兵慰問袋領收報告(二)

[illegible]

特別廣告

臺灣日日新報社

みなさん(へ報告) 昭和的大爆笑全發聲映畫 トレイダホーン 四日より上映 新世界館

漢文 臺灣日日新報

美太西洋艦隊受命 至明年二月滯太平洋

三十日華盛頓電。美國太西洋艦隊。至十月一日。命令滯留太平洋之事。與極東事態關聯。頗惹注目。木日普拉陀提督。忽發表如左。大西洋艦隊。至明年二月。殘留於太平洋。提督關此事語左。

〔偵察艦隊。至十月一日。歸太西洋。今回殘留延期命令。一、於所限期間內。新集中艦隊。更得以大艦隊演習。二、艦隊一旦解散。更為集中。燃料費不經濟。乃為此二點也。

又明年二月之海軍演習。按三月二十日頃。於加州山地湖附近舉行。偵察艦隊士官。因家族住宅問題其他而抗議。

中華對十九國 委員會新提案

三十日壽府電。特別總會議長兼十九國委員會委員長白耳義外相伊曼斯氏。對於顏惠慶氏七月一日總會報告提出期間延長承認決議。欲使其遲滯。既附加左決議之要求。一日午前十時半。開十九國委員會審議之。中國代表部。於此機會。欲提案如左。

一、今春特別總會決議。關明上海事件滿洲國問題一括辦理之意。

一、報告書於理事會審議。乃為誤謬。須於總會審議也。

一、故中國望於十九國委員會。正式決定此等事。然伊曼議長。十九國委員會之十四國。乃理事會所屬。結局同委員會。支持理事會方針。當於糾告書不受理期間理事會審議。

又中國代表。組織聯盟。使日本勿使滿洲形勢。更有所變化。伊曼斯氏。二十四日理事會。與愛蘭首相同樣。認定日本之承認為僭也。

小公學校長十五名 第一回受優遇

以高等官七等待遇之

一日東電。臺灣小公學校長。照小公校教員優遇勅令。第一回受優遇。有左記十五名。

臺北州小學校長 石川彥太郎

臺中州公學校長 杉本主二

同 谷口濟之助

臺南州小學校長 神田辰次郎

同 高木五男

同 公學校長 岸達朗

高雄州公學校長 加藤貞男

以高等官六等待遇之(各通)

臺北州小學校長 門間幸造

同 公學校長 三国大蔵

同 下川高次郎

新竹州公學校長 村木末一

臺中州公學校長 吉田作太郎

臺南州公學校長 小野邦彥

高雄州公學校長 折井濟登

臺東廳公學校長 佐藤鏡太郎

中外要電

早大紀念賜帑獎學

天皇陛下。因早稻田大學來十八日。舉行創立五十周年記念祝典。以私學獎勵之叡慮。有旨遣秩父宮殿下。更賜一萬圓。御內帑決定一兩日中傳達云。

首相外相演說吹入

齋藤首相。為欣促國民。決意自力更生計。將其趣旨。吹入曲盤。三十日午後一時。在首相官邸。延哥倫布濱音機會社技師行之。時首相手執演說原稿。朗讀演說。約六分三十秒。內田外相。亦將滿洲國承認問題。及帝國政府對聯盟態度。演說吹入。將來提配之全國公共團體學校等云。

產組農業倉庫協議

農林省。因產業組合法改正。日議關係事項。三十日午前九時。於赤坂三會堂。開道府縣組合。農業倉庫主任官協議會。協議如左。

一、產業組合法改正之件

二、組合中央金庫法改正之件。

三、組合中央金庫及損失補償法制定之件。

四、組合活動促進助成之件

五、農業倉庫建設獎勵之件。

米穀委員議生產費

臨時議會。既通過米穀法改正法。米穀委員會。為決定生產費。訂來四日開議。昭和六年度生產費二十圓十一錢。大體且決定二十一圓內外云。

收穫比前多五百萬

據農林省發表。九月二十日現在。內地米收穫豫想額。第二次發表如左。北海道外十三縣分。有千七百六十三萬八千四十石。合前日發表之分。為四千七百六十六萬六千五百四十石。比前年實收額增加四百九十六萬八千六百七十石。

美國八月失業增加

華府消息。據美國勞働聯盟發表。八月中美國內失業者。確定一千一百五十萬。比之七月。增加十萬云。

時評

○陸軍明年度豫算八億圓。以為兵備改善費。乃該部內意見未洽。究竟能使合國民負擔之力否。而應國防最近之情勢。斯可矣。

○張漢卿君。命河北省軍政各界。各捐薪水三成。助戰軍費。或謂其暗中保留。以肥私腹。觀其過去。未必盡誣也。

○北滿富拉爾基驛。有張三九軍抑國際列車。乘客運命堪虞。濱卿君之策略乎。

○全島協議會員。及街庄長任命。評者不一。制度勿論要改善。然既未能斷行則所選用之人。當各本其良心信念。為地方公益邁進。自有可補救者。

○世之人。品類不齊。有徒用此頭銜。於社交及經濟運動者。是為惡用公器。濫玷公職。在此進化途上之今日。欲清議之見容。不可得焉。

○此番更迭。多數協議會員宜多而少。少數街庄長。宜少而多。其始半在地方級。半在野心家矣。

○野心家。分派相爭。從此郡無完人。高等特務。從而報告之。遂至兩敗俱傷。此所以人得拾漁夫之利。其愚眞不可及。覆轍幾多戒之戒之。

○此等競爭。此等運動。不讓固可。人人毀人。究如毀人已毀人毀己。安能自治哉。

○必更相修養。更相訓練。更相高尚。使地方有力有識者。有資格者。皆成君子。皆成紳士。則地方自治。由假而眞。乃可期也。

福州政局波瀾 泉州民軍司令被拘 國輝軍與十九路軍戰

一日午前六時。商船北華航路長沙丸。入基隆外港。午後六時。檢疫終了。有山田三平氏其他來臺。據云。福州政局意外大波瀾。市中混亂。即泉州民軍司令陳國輝。去月二十六日乘飛行機。歸福州。翌二十七日。由十九路軍本部。到綏靖公署。即被逮捕。現被監禁。同時保安隊長王愁。赴馬尾後即不明。公安隊解除武裝。與陳國輝有密接關係。首席代理方聲濤。遂致失腳。福建政局大動搖。一部謂省政府委員陳培琨。或為首席。十九路軍總指揮官蔣光鼐仙遊。陳國輝軍隊與十九路軍交戰中。故十九路軍成代之亦未可知。興化縣與福省。雜色軍。或起衝突在延平之五十六師劉阿顯欲臨蔣介石。乃赴南京。其不在中。彼一部隊。退避水口。福建甚危。福州市民戰戰兢兢。十九路軍交通所長毛文駿。近在福州調查交通運輸狀態。而管束之。不知如何目的。一般疑之。或與政府有關亦未

滿洲國洪外事課長 送調查員歸途失踪

一日哈爾賓電。滿洲國務院外事課長洪公陸氏。臺灣出身者。送聯盟調查員「庇路烈」將軍。至滿洲里。歸途踪跡不明云。

滿洲政府機關改革 駒井長官為參議敷

三十日新京電。滿洲國。經日本承認以來。國是堅定為期政務發展。且將政府機關組織。大為改革。既得成案。十月中頃。合應公表。據確報。將廢國務院總務長官。置秘書官長。駒井長官。或入參議府云。

商品券買賣禁止 商品券五圓以下亦禁 一日施行細則公布

商品券取締法。去一日施行。同時施行細則。亦公佈。是以商工省。現正整理法文。現在視為問題者。為對一、發行額五千圓以下之發行者適用此法律。二、商品券買賣禁止。三、百貨店以外商品券面五圓以下禁止。四、金額未記入之商品券取締。近將開省議決定之云。

雜餉限附近 列車追突 四名重傷

一日福岡電。鹿兒島本線雜餉限驛信號所附近。一日午前五時十五分。鳥栖驛發貨物列車停車中。忽被二十日夜發長崎驛之東上旅客列車追突。發大音

三鷄盜被拘

可知。

斗六郡莿桐庄樹子腳羅團人廖大蜜。陳連枝外一名去二十八日夜。在竹圍子派出所邊。謝新竹外二名之處。盜鷄十九頭。被發覺檢舉。二十九日。押送入郡。目下在司法係取調中。

全島中等校長 會議日程

全島中等學校長會議。訂來三日起三日間。開於督府會議室。該出席者。即高等學校長。中學校長。師範學校長。(除實業補習學校長)高等女學校長等。其日程如左。

三日午前九時開會。一、總督訓示。一、諸問事項。四日午前九時起。一、指示事項。一、注意事項。五日。一、磋商事項(文教局及各學校提案)仿照者。即臺北帝大總長。專門學校長。中等學校長以上。私立學校長等。該諸問及磋商事項如左。諸問事項。本島中學校教育實際化其適切方策如何。磋商事項。一、關於前年來休業之件。二、關於學籍簿樣式之件。

美代表請討議 郛麥軍縮案

三十日壽府電。軍縮美國代表奉國通公使。於三十日午前所開軍縮幹部會分科會秘密會。欲速成兵員嚴正縮減。要請胡月軍縮案速行討議。

斗南產米 使用藥袋 並勵行拔石

斗南米穀檢查所管內。關拔石及使用藥袋。殊為多大關心。去二十一二兩日。開磋商會。于二十五六兩日。在西螺練習藥袋包裝。訂來三四日。將臺中深見商店松木武選較器。與在臺中宣傳之從用武選較器。比較試驗。以其結果。而開土壟間磋商會。然後著手實行拔石云。

臺中神社二十年祭 籌備物擬盛大舉行 經費千四百七十七圓

臺中神社例祭。本年值創立二十周年。擬盛大舉行。發由關係者。數次磋商結局。決定大體行事如左。

一、市民是日要往參拜。二、參道樹幟及提燈。三、各町內裝飾。四、各町宜鄧山車或假裝行列等參加。五、各種餘興。奉納相撲。臺灣戲。映寫影片。打拋。彩化花火及普通花火。陳列生花盆。六、參道。照恒例點獻燈。

該祭典費。總額一千四百七十七圓。內餘興費四百圓。角力二百圓。臺灣戲八十圓。煙火三百圓。映寫影片二十圓。陳列生花七十圓。各街等二百圓。雜費百二圓。又彰化煙火。則擬在臺中公園內打揚。此外餘興臺。則設在水源地云。

竹州街庄長 二十名中 新任五名

新竹州下街庄長四十二名中。屆任者二十名。去一日發表任命如左。湖口庄長(新)庄司源吉。紅毛庄長徐慶旺。新屋庄長范姜騏。觀音庄長鄉田彥次郎。桃園街長內田芳雄。八塊庄長葉泉清。金山庄長(新)野口勇。大溪街長江建臣。龍潭庄長苑金宏。竹東庄長彭錦球。芎林庄長(新)林阿際。北埔庄長(新)田中利七。峨眉庄長黃煥彩。竹南庄長陳炎梅。造橋庄長徐阿完。三灣庄長廖月華。四湖庄長劉阿忠。公館庄長黃玉盛。銅鑼庄長邱雲興。三叉庄長陳永財。苑裡庄長陳貴。平鎮庄長(新)鄧盛求。

爆發藥被盜 續行搜查

既報基隆炭礦會社所屬三坑炭礦倉庫之爆發藥被盜事件。嗣後由基隆署。向各方面極力搜查。至去二十七日。探聞主謀者。為簡木及張金生兩名。逃走入基隆郡瑞芳監視區內平溪庄石底炭礦方面。特派出平野。張。述三刑事。就急搜查。至去二十八日。尚未發見。或謂兩犯人。同去二十七日。自瑞芳乘臺車往基隆方面。亦未可知。目下當局續行大搜查中云。

土產品與副業 座談會 開於士林公會堂

七星郡主催之土產品與副業座談會。去二十九日午前九時半。開於士林庄公會堂。出席者。臺北州小池產業主事。佐藤技手。後藤囑託。督府商工課加藤技手。七星郡佐藤郡守。兒玉商工主任。藤木視學。七星郡下各街庄長。各小公學校長其他七十餘名。首由佐藤郡守。述開會辭。次小池產業主事。就議長席。起言草山。北投之兩溫泉場。較內地之別府。箱根。草津其他溫泉地。土產品殊少。甚屬遺憾。希望陵良土產品之生產。稍加。關此。各有陳意見。正午暫休憩。午後一時再開。關於草山公學校長指導之竹細工品。北投。內湖庄之竹細工。北投。松山湧花。布山染。士林刀。汐止之月桃草細工。北投之陶細工等。磋商振興策之較關案件。嗣後就製品之改良指導及販賣機關等。妥行協議。至三時閉會。

太平校記念式 一日午前十一時 學記念碑除幕式

臺北市太平公學校三十五周年紀念行事中。皇太子殿下行啓紀念碑除幕式。於去一日午前十一時。在同校玄關前廣場舉行。來賓有西澤市尹。川添助役。千葉市教育課長。山口宮司。岩田北署長及諸市內小公校長。同校赤羽校長。生徒、同窓生多數臨席。式場森嚴。原神官修祓後。次依女生徒高氏秀子。許氏月裏。兩名除幕。次降神。獻饌。祝詞後。許家庭會長。西澤市尹。來賓總代山口宮司。赤羽校長。楊同窓會員總代。王兒童代表。順次奉玉串禮拜。次有許家庭會長式辭。赤羽校長工事報告。加藤校長祝辭。終撤饌。昇神。退下。至午前十二時十分。於奏合裡。閉式。午後二時二十分。續於同校講堂舉紀念式。來賓有督府赤堀學務課長。州稿元內務部長。藤田教育課長。古賀。段塚。岡川三視學。及西澤市尹。千葉教育課長。守田。橫山兩視學。暨十個一中。室田二高女學校長等。首合唱君代歌。奉讀勅語。次有赤羽校長式辭。西澤市尹訓示。來賓寄宿斯榮氏代理李金柯氏及元加藤校長。許家庭會長。楊同窓會員代表。題讀祝辭。次披露祝電。然後由許家庭會長。對諸敎員。述感謝辭。並呈贈家庭會之記念品。終再唱歌直至三時半。式閉。同四時。舉記念祝賀展覽會。午後七時。開映畫會。又本二日。參拜臺灣神社。開學校關係物故者追悼會。明三日。開記念大運動會云。

情婦傷本妻 案情續聞

既報瑞芳庄上揀子寮一五九番地呂來之女林呂氏素。年二十六。與情夫李賢郎之妻李張氏笑。年二十五之紛鬧案件。嗣後加害者全部被拘。入基郡。又李張氏笑。現入於基隆病院加療中。其後經過頗調。庶無生命之虞。一面七星郡汐止街人林白生之在。對賢郎。提出拐誘姦通訴狀。而被害者李張氏笑。則對呂來家諸加害者。提出傷害告訴。事情甚然繁雜云。

圖書館曝書 十日間休館

督府圖書館。訂來三日起十日間。為曝書及調查圖書。決定休館。並不辦理貸出館外云。

鐵道代金引換 一日實施 希一般利用

往日決定之鐵道代金引換制度。業自一日起實施。就此。鐵道部小川運輸課長談曰。已自一日起實施。運輸業者。或有幾分影響。亦未可知。然與郵便之代金引換。大體由貨物性質。應有分別。遞信部。殆無影響。希得十分利用。裨益於商工業界云。

高市衛生係 獨立為課

高雄市。爰賜擴原前衛生技師。將從前衛生係。獨立為課。

全家日常使用國語 當局行將表彰 一家廿六名不解國語者 僅二老人兒童不解臺語

南投郡名間駐在所員。竹東人彭作霖氏。年屆而立。自高等農林學業後。執教鞭三年。二年前入明糖為現職。其家族二十六人之中。惟祖母及父母三老年人。不解國語。餘則以國語為日常用語。間其對兒童自喃喃學語時。即教以國語。絕不混以臺語。故其所出有四男一女。其至連臺語亦不通曉。郡當局聞之。現在教育係調查中。行將推獎之。以為他人勸云。

中壢郡擬設 農補學校

新竹州中壢郡下各庄。現正計其促進。按明年度。在中壢街。建設高等科修業年限二箇年之農補學校。按每年募集五十名收容。目下具體案作製中云。

嘉南大圳 新營郡轄投票 選會議所

新營郡管內嘉南大圳灌水區域之街庄會議員改選。去三十日上午八時起至午後二時。於各街庄。一齊無記名連記投票。開柳營番社兩庄以外。各街庄之選舉。有野心家猛烈運動。結果當選如下。又各街庄投票數。較前回成績甚優。其投票數。即新營庄千百二十七票。鹽水街六百八十六票。柳營庄五百三十票。

新營庄區沈寬山 林岐山

鹽水街區張合 陳本盛

柳營庄劉明哲 劉偉

後壁庄楊群英 黃水順

番社庄區陳按察

募壯丁團歌 不見佳作 擬託專家為之

樹林壯丁團。於去三十日截止。募集壯丁團歌。由審查委員松野郡守。平山警察課長。吉開公學校長。周木諸氏。審查結局決定二、三等各一首。(一等無當選)其他佳作數篇。去一日發表入賞者如左。二等。同郡鶯歌庄樹園公木木森太郎。三等。嘉義市北門町人。賞島保之。外佳作者。臺北市龍口町。水頭利夫。同新起町。吉田爵一。同太廣町。水野勝夫。基隆市双葉町。諏訪俊輔。北投庄北投。黃岸泉。願該應募者。雖有數十通。皆非理想的佳作。故擬託擴成者作歌及曲。而全島壯丁團之募集團歌。以樹林為嚆矢云。

西螺迎夜景 廿七日頂下街 共迎誌盛

既報西螺頂下街。自中秋夜。至二十七日。輪迎夜景。各不相上下。當時恐持久耗費過多。乃召集兩處主事者。議決變更迎合迎息事。二十六日休迎一天。二十七日下午二時起。至六時止。兩處各整陣頭。爭奇鬥巧。由分室外勤各巡查。刑事。壯丁團員青年團員等出動。保護交通。是日獅陣五十餘團。北管十餘團。歌仔園十餘團。藝閣五十餘。棹仔藝閣十六。蜈蚣閣十餘。火船陣戰隊飛行機落地掃其他變裝故事。備見巧妙。大小繡旗鮮明。神輿十餘。頓相接。遠近來觀者。凡三萬餘人。因而商況。利市不少云。

斬盜炭看守 凶手兩名 其一就捕

既報去七月二十九日朝六時十分。瑞芳庄猴硐貯炭場基隆炭礦會社所用盜炭看守吳奈號。年三十一。被同庄九芎橋人許財旺。年二十九。與外一人。年二十七八之無賴漢。在瑞芳猴硐三坑口打礦店附近。以臺灣刀。斬傷吳左右足盤各三傷。全治要四週間。凶手兩名。加害後即由現場逃走。至去三十日。既過六十四日之久。同日午前四十分。當道聞許有逃入瑞芳庄九分林某之家消息。即由郡近藤。施兩刑事。及野林警部。前田部長指揮。監視區內警察職員。及壯丁十餘名。急赴現場包圍。大搶關後捕住。搭同日午前八時三十六分之列車。押回基郡。兇手外一名。近或能得入獄云。

瑞芳

庄協發表

瑞芳庄協議會員任命一齊。去三十日下午發表。新任八名。重任十二名。又助役劉尚氏亦再重任。

男子溺屍

去二十八日午後四時半頃。基隆郡雙溪庄魚行子川。雙溪橋下流。距鐵橋約七十間右岸崙中々洲淺瀬。發見住所氏名不明之本島男子溺死屍。即由黑岩部長。及張公醫到現場檢證。死後推定經過有六七日。死因未詳。死者年齡約二十七八。身長五尺四寸。穿淡洋服。淨服之上衣。其他無長物。知者可向雙溪分室報明。

運動延期

瑞芳聯合三秋季大運動會。為去二十七日降雨。瑞芳小公學校。男女青年團之部。再延來六日。而郡教育會主催之第四八日。教化聯合會主催之男女青年團及教習所。小公學校職員之部。照延于九日云。

南投

車體檢查

既報車體檢查。去二十八日午前。舉行於南投公園。午後則移於草屯公園。檢查者。為州古川技手。及如田保安課員。由警務技及行政主任。外數氏立。其檢查成績如下。受檢車乘合車一一。貨切車五。貨物車九。自家用一。合格車數乘合車五。貨切車一。貨物車三。自家用一。不合格車數乘合車六。貨切車四。貨物車六。就中最甚者。有乘合貨切各一臺。被附期限命令廢止云。

檢查輜車

南投郡期於來六日。檢查輜重。七日查查人力車。

追加豫算

南投街。有鑑於公園後之溪流。不少加整理。且甚不美觀。致為聯大與祭。將追加豫入禦災。

嘉義

庄協發表

嘉義郡下十庄協議員。計百二十八名。至九月三十日任滿。十月一日發表。前記人員中。重任五十五名。新任七十三名。

產組磋商

嘉義郡西田商工主任臨席。郡下預為松資業組合。十月一日午後一時起。在事務所。開同來對記新來第從事所屬之磋商會。一、關於販賣事業開始對穀收據決定之件。二、販賣價格二種建築之件。

開射擊會

帝國在鄉軍人會北港分會主催。訂月二日午前八時半起。在嘉義市山子頂射擊場。開本年度第一回射擊會。會務讓在同所。開定期總會。

北港

募慰問袋

本社斗六支局。為慰勞滿洲出征軍將士。店主黃天經氏。訪問郡下各官衙。要求慰問袋。及婦人會等慰援。得興預想以上佳績。又慰問袋定十月五日送付。

斗六

副業講習

斗六街當局。為欲農村振興及農民副業。張設斗六東部落。去年曾在內林部落。開設竹細工講習會。其成績頗好評。本年于去一日。開設于斗六東部落。講習期間五個月。人員男女計三十餘。來講師乃黃氏坡。開去一日開講。後。選舉發會式。

巡迴講話

當郡農會及殖產事業補習學校。開巡迴講話會。去二十九日。為斗南大埤兩庄農民。在斗南庄役場樓上開演。又三十日。假斗六街古坑庄莿桐庄役場樓上會議室開會。開始講話。兩日俱甚盛況。

募慰問袋

一、莿桐庄寫慰家 林象氏

二、廿蔗 莿桐庄寫慰家 黃大水氏

三、玉里庄寫慰家 葉天來氏

少佐歸去

與村少佐。去二十九日午前八時起。到阿里山小學校講內。偶在鄉軍人分會臨時呼之要行官。翌三十日午後二時四十分下山。以斗六站郡座。乘自動車赴嘉義庄縣參拜。同四時。四十六分歸南。

選代議員

嘉南大圳組合代議員。九月三十日任期滿了。各郡下開始選舉。同日開始改選。而斗南郡下新港庄定員二名。水上庄定員一名。同日午前十時起。在庄役場投票。選舉結果。新港鄉黃順□。百九十票。梅氏得二百四十四票。以二氏當選。水上庄總票數五十四票。黃南氏得四十七票當選新任。

詩壇

寄賴君樵雲 楊笑儂

獨創新詩領一軍。又從說部策奇勳。曾經憂患心偏壯。為寫興亡筆不群。信美交情清似水。貴真賦性懶於雲。扮榆他日歸來後。野史亭中酒共醺。

閒居偶詠

不從庸俗衒才能。小隱江村日曲肱。陶便觀魚尋釣叟。偶然得句寄吟朋。倦飛卻似歸巢鳥。返朴潭如退院僧。閒獨人應嫌智鹹。名心漸覺冷於冰。

衆居何用怨愁頻。得喪窮通自有因。著作勤勞酬苦學。刀圭德業重存仁。逃名詐覓浮家客。養晦還尋種菜人。彈鋏雍門涔一曲。風流雲散淚添新。

應崇短歌感無端。湖海論交瀝肺肝。人到流離思骨肉。多傀儡戲衣冠。卻愁久雨鄉井杳。最恨孤燈客夢殘。英英江千謀食拙。登盤海味尚堪餐。

廣告

臺北永樂町(電二三八八) 入院隨時

高產婦人科醫院

產婆講習所

香港 屈臣氏大藥房廣告

TRADE MARK 註冊商標

請認明此龍騰標為記庶不致誤

本藥房主人由英國來華創設大藥房於香港並分設代理於各省各埠自製泰西藥品靈效非常發行已九十餘年矣近日世風日下竟有無耻之徒以偽藥而冒本藥房以戮人或影印本藥房所裝璜招紙以世用影響所及生命攸關諸君是登報一一明取賜顧須本藥房之各代理凡購有本藥房之商標方可以是真貨否則便是私製者國利害各宜留意

臺北市永樂町二丁目 神農氏大藥房